MAXIMA
A concienela é o melhor livro de moral que temos; e é justamente o que mais devemos consultar.
Pascal

10 PÁGINAS — 40 Centavos

Diario Carioca

Fundador: J. E. DE MACEDO SOARES

QUARTA-FEIRA
13
OUTUBRO
1943

ANO XVI RIO DE JANEIRO — Diretor: HORACIO DE CARVALHO JUNIOR — PRAÇA TIRADENTES N.º 77 — N. 4.702

BIBLIOTHECA NACIONAL — RIO DE JANEIRO — CONT. LEGAL — 4ª SECÇÃO

A POSSE DOS AÇORES GARANTE O DOMINIO TOTAL DO ATLANTICO

Deus Escreve Direito Por Linhas Tortas

J. E. DE MACEDO SOARES

A Secretaria de Estado do govêrno de Washington acaba de publicar interessantissimos documentos diplomáticos relativos à atitude dos EE. UU. em face dos preparativos de agressão e rapina dos governos do Japão e da Itália. Êsses documentos mostram, antes de mais nada, a fôrça de conciência, a energia, o senso de responsabilidade do presidente Roosevelt, que nunca vacilou na atitude que o chefe da grande nação norte-americana devia tomar em defesa da causa da civilização, da paz e da felicidade do gênero humano — não obstante a manifesta dependência em que a política exterior de seu país constitucionalmente se encontra em face do Senado Federal.

Sòmente um homem da qualidade do presidente Roosevelt assumiria o compromisso de gravissimas antecipações, que nem a situação dos partidos nem o pronunciamento da opinião popular autorizavam plenamente ao seu govêrno. A sorte da guerra estava na resolução calma e corajosa da Norte-América. Roosevelt empenhou essa resolução nacional, deliberando, prèviamente, por si mesmo. Numa democracia vigilante e ciosa de seus direitos, diante da livre tribuna parlamentar e da imprensa livre do seu país, a atitude do presidente Roosevelt é muito mais que um ato de confiança na inteligência, no caráter e nos sentimentos de seus concidadãos — é uma profissão de fé inabalável na vocação moral dos povos para confundirem a existência espiritual e material das sociedades humanas com os princípios de direito, de liberdade e de justiça que as devem reger.

Nos documentos agora publicados, admira-se o esfôrço do presidente Roosevelt em meio dos tremendos riscos que corriam as nações livres — para conter o tirano fascista atirando-se furiosamente ao banquete da vitória que o alemão estendia nas fronteiras da França. Benedeto Mussolini não queria perder um instante. Os franceses, derrotados, não poderiam resistir às iniquas reinvidicações italianas. Nem a Inglaterra, em grandíssimo perigo de invasão, nem as longínquas e desarmadas democracias americanas poderiam opôr o mínimo embaraço à consagração, pela conquista do prestígio, do regime de violência e arbítrio instalado na Itália. Ao último e desesperado apêlo de Roosevelt, pondo na balança o poderio moral e material dos Estados Unidos, Mussolini retrucou desdenhosamente: "assunto vosso, que a mim não interessa". No outro dia, declarou a guerra e assaltou a França vencida. Mas o destino do mundo era outro. Mussolini não adivinhou na cegueira do triunfo, mas agora o está vendo bem claramente no esplendor da derrota.

* * *

Ora, os desesperados esforços do presidente Roosevelt — vêmo-lo nesta altura dos acontecimentos — eram linhas tortas da escrita divina. Se lograsse êxito e desviasse o onagro fascista da hora da perdição — Roosevelt teria criado o mais terrível dos embaraços politicos diplomáticos e militares à causa aliada. A Itália "não beligerante" — por via dêsse obscuro compromisso, estaria prestando o mais terrível concurso às armas germânicas. Suas colônias africanas, notadamente Tripoli; sua esquadra; sua marinha mercante, seus recursos industriais; suas reservas coloniais — todo o seu instrumental de guerra estaria insolentemente a serviço dos alemães, bem acobertado por subterfúgios do direito internacional, alegando uma enormidade de pretextos e equívocos para trair a civilização cristã em favor dos bárbaros invasores.

Felizmente, Deus escreve direito por linhas tortas. Não estava em Seus designios que vingasse a nobre e generosa intervenção do presidente Roosevelt. A fúria de prestigio e de ambição do chefe fascista perdeu-o irremediàvelmente na hora, que lhe pareceu, da sacie-dade. Grandes ensinamentos decorrem dessa página do destino. Quando a Justiça de Deus tarda — já está a caminho.

As Importantes Vantagens Estrategicas Resultantes do Ato do Governo Português

FACILITARÁ A INVASÃO DA EUROPA — ROOSEVELT DECLARA QUE AS BASES PODERÃO SER UTILIZADAS PELOS ESTADOS UNIDOS E AS DEMAIS NAÇÕES UNIDAS — UM EXEMPLO PARA OS OUTROS PEQUENOS PAISES — A ESPANHA, A TURQUIA E A IRLANDA — PORTUGAL PREVINE-SE CONTRA UM ATAQUE DO EIXO — NEUTRO, POREM SIMPATICO Á GRÃ-BRETANHA — DECLARA SALAZAR

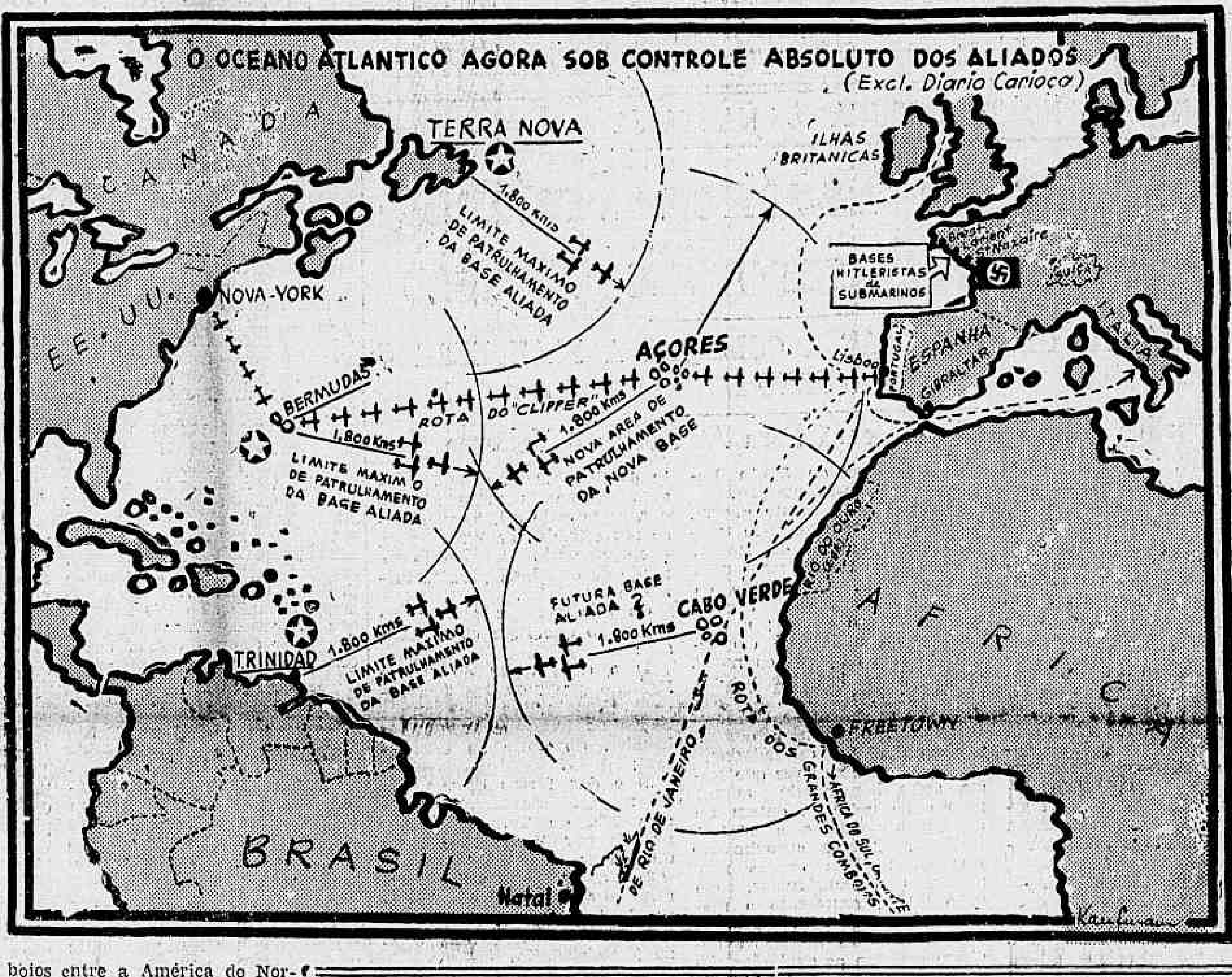

LONDRES, 12 (Por E. C. Daniel, da "Associated Press") — A ocupação britanica das bases aereas e navais dos Açores completará um grande circulo de pontos fortes insulares, guardando as linhas maritimas do Atlantico e fornecendo uma base avançada toda para as patrulhas aéreas oceanicas — patrulhas essas que já têm sido grandemente eficientes contra os submarinos.

Salazar

FACILITARA' A INVASÃO DA EUROPA

A respeito, chama-se a atenção para o fato de que os Açores auxiliam a proteção das rotas maritimas, tanto da America do Sul, quanto da America do Norte. A extensão da barreira contra os submarinos inimigos em direção sul, até os Açores, deverá apressar a invasão aliada da Europa Ocidental, fornecendo elemento para a eliminação virtual da ameaça submarina.

COBERTURA COMPLETA DO ATLANTICO NORTE

As bases dos Açores proporcionam aos aliados bases terrestres para as patrulhas aereas destinadas ao combate aos submersiveis germanicos, 1.400 milhas ao sul da Inglaterra e 800 milhas ao sul do extremo meridional do continente europeu, o que permitirá ás patrulhas aereas a cobertura completa de todas as partes do Atlantico Norte.

PARA O CERCO DO ATLANTICO NORTE

LONDRES, 12 (De John Talbot, correspondente naval da "Reuters")) — A decisão do governo português, de conceder ás forças britanicas o uso das bases navais nos Açores, completa o "cerco" aliado do Atlantico setentrional.

NOVE ILHAS

Os Açores representam um total de nove ilhas, em sua maioria de origem vulcanica. Poucos são os seus portos que oferecem ancoradouro seguro, sendo o melhor de Angra do Heroismo, capital do arquipelago na ilha Terceira. A sua maior cidade é Ponta Delgada, capital da ilha de São Miguel. Finalmente, Horta é capital da ilha de Fayal. A população dos Açores é de 242.630 habitantes.

ULTIMO ELO

Situadas entre os Estados Unidos e Portugal, as ilhas constituem um ultimo elo da cadeia de bases que protegem, agora, as rotas vitais de comboios entre a América do Norte e a Europa.

PATRULHAMENTO AEREO E ROTAS MARITIMAS NO ATLANTICO SUL

Será possivel, assim, aos aliados, o estabelecimento de patrulhas de 24 horas sobre todas as rotas desde os Estados Unidos até a Europa e o Mediterraneo, permitindo tambem um reforço das patrulhas no golfo de Biscaia. Haverá, por outro lado, uma importante base de reabastecimento para a navegação aliada no Atlantico Sul, sobre as linhas para a Grã-Bretanha e Mediterraneo, pouco utilizadas até agora em vista do grande perigo que oferecem.

BASES AEREAS E NAVAIS DE PRIMEIRA ORDEM

E' possivel tambem que as bases aliadas recem-instaladas nos Açores permitam aos caças aliados e certamente aos bombardeiros, voarem diretamente através do Atlantico para a Africa e, daí, para o continente. O arquipelago em questão constituirá uma rota aerea mais

(Conclue na 2ª pag.)

ALVAREZ DEL VAYO ESCREVEU

A Vez Do Japão

NOVA YORK, 12 — (Por Julio Alvarez del Vayo, ex-ministro das Relações Exteriores da Espanha, especial para (INS) — Com sua posição no Pacifico mais consolidada, os Estados Unidos sentem aproximar-se a hora em que poderão lançar-se com todo seu peso, com todo o peso de sua força militar, naval e aerea, contra o Japão. Os recentes golpes felizes desfechados contra as Ilhas Niponicas, de tão salientes resultados, são considerados, no entanto, como tão somente o começo de um vasto plano de ofensiva.

VAYO

A chegada do ministro das Relações Exteriores da China, dr. Soong, a Nova Delhi, onde em torno do almirante Lord Mountbatten — o novo comandante supremo aliado no sulesle da India — se congregam, nestes ultimos dias, generais e almirantes britanicos e norte-americanos, faz supor que se avizinha a tentativa de se reabrir a "estrada da Birmania". Enquanto isso, há informes de Nova Guiné, apresentando o general Douglas McArthur como sempre fixo na idéia de uma poderosa expedição para as Filipinas, que assegure a reconquista de Mindanao."

Por qualquer lado, o ataque ao Japão pode iniciar-se, mas o fato é que cresce a impressão de que esse ataque está se avizinhando, parecendo que estamos ás vesperas do cumprimento dos acordos da Conferencia de Quebec, que estariam tão só pendentes da vitoria no Mediterraneo, que permitisse o deslocamento de grandes forças navais para o Pacifico.

No meio de tudo isso, não deixa de ser significativo que tenha voltado a se reproduzir a antiga controversia acerca do auxilio da Russia para combater o Japão. Ainda recentemente, o senador Lodge, voltando em companhia de mais quatro congressistas norte-americanos de visita a diversas frentes, salientou que "um milhão de baixas americanas poderia ser evitado se os russos permitissem agora aos Estados Unidos o uso de suas bases aereas na Siberia."

Muito embora, dado de barato, o valor operativo dessas bases possa ser discutida, certo é que delas se poderia castigar o Japão mais severamente que de qualquer outra parte. Basta olhar o mapa. Kiska se acha a apenas 800 milhas de Petropavolovsk, enquanto Toquio e os mais importantes centros inatacados facilmente de Vladivostock, Khabarovisk e outras cidades siberianas.

Se a aviação norte-americana pudesse se utilizar dessas bases, sem provocar uma resposta japonesa imediata, o enfraquecimento do Japão seria coisa de muito rapida consecução. E' de esperar porem que logo se poria em movimento poderoso exército japonês para a Mandchuria, e assim não seria a aviação americana que teria que responder ao golpe mas Vladivostock. A guerra seria assim não mais a dos Estados Unidos contra o Japão, saindo das bases da Siberia, mas a da propria Russia contra o Japão, como bem diz o comentarista norte-americano Walter Limppman dizendo que é isto que o senador Lodge pede com sua sugestão para que a Russia ceda bases siberianas aos Estados Unidos. E o que se nota é que a opinião publica parece apoiar Limppman, no achar que não se deve procurar tal coisa agora pois seria beneficiar á Alemanha dividir o esforço russo, agora que o exercito russo conseguiu colocar o exército alemão em transe terrivel.

A velha controversia, reanimada agora com o regresso do senador Lodge e seus companheiros, não teria mais nenhuma importancia se não fosse porque sobre elas se vai lançar a propaganda nazista ansiosa de encarecer, no todo possivel, o ambiente que vai abrir-se para a Conferencia Triplice Aliada.

E em face da propaganda alemã, todos os cuidados devem tomar os Aliados para que sua estrategia não fique embaraçada num dos momentos mais serios da guerra, que parece ser o de agora.

A ATITUDE DE PORTUGAL

Considerado Pelo Embaixador Alemão Como Um País Neutro Amistoso

Censura Em Lisboa Para a Correspondencia dos Suditos do Eixo

LISBOA, 12 (De Douglas Brown, correspondente especial da Reuters) — Sabe-se que o ministro da Alemanha, barão Hoyningem Huene, assegurou hoje ao dr. Salazar que "A Alemanha compreendia a dificil situação de Portugal e continuaria a considera-lo como neutro amistoso".

O povo português aguarda com calma a evolução dos acontecimentos, apesar de terem sido tomadas as devidas precauções.

Ha um precedente para aplicação de seis vezes centenario tratado de aliança anglo-portuguesa.

Em dezembro de 1941, quando os japoneses estavam ameaçando Timor, o governo português concordou, de acordo com os termos do tratado de Windsor, a iniciar conversações sobre as medidas defensivas com os australianos. Antes que essas conversações se concretisassem, contudo, os aliados julgaram necessario ocupar o territorio, do qual foram depois expulsos pelos japoneses. Durante muito tempo, a opnião publica de Lisboa esperava que fossem rompidas as relações diplomaticas com o Japão.

PRECAUÇÕES

LISBOA, 12 (Reuters) — O Governo Português decidiu que todos os telefonemas para fora de Portugal devem ser em lingua portuguesa, mesmo quando se tratar de linhas diplomaticas. Esse regulamento dificultará considravel as comunicações eixistas.

CONGRATULA-SE O "SECULO"

LISBOA, 12 (U. P.) — Em um editorial, "O Seculo" se congratula com a população pelo fato de ter sido cumprido satisfatoriamente o programa relativo á defesa civil, cujas disposições superiormente determinadas pelas autoridades competentes, constituiram uma demonstração de que "o pais está integrado nas necessidades e realidades da hora presente".

Prosseguindo, o editorial declara que não bastará isso, afirmando ser necessaria uma cola-

(Conclue na 2ª pag.)

A OFENSIVA AEREA SOBRE A EUROPA

Bombardeiros Estrangeiros Sobrevoaram a Suiça

LONDRES, 12 (A. P.) — O radio suiço disse que os aviões que hoje sobrevoaram o territorio suiço não foram identificados e que esses aparelhos passaram entre Neunhirch e Schaffhansen a tarde, tendo os alarmas de Kreunzingen e outros distritos soado.

Schaffhansen e Neunhirch ficam situados no extremo norte da Suiça entre os lagos Constança e o Reno.

SOBRE A HOLANDA

LONDRES, 12 (A. P.) — Anuncia a Radio de Vichy, controlada pelos nazistas que aviões de bombardeio dos aliados incursionaram sobre uma cidade situada a leste da Holanda, ontem á noite causando algum dano e perdas.

Nos circulos aliados não houve confirmação sobre qualquer ataque aliado contra o inimigo.

ROOSEVELT FALA Á IMPRENSA

A Russia e a Guerra No Extremo Oriente

O JAPÃO NÃO PODE PREENCHER AS SUAS PERDAS NAVAIS

WASHINGTON, 12 (A. P.) — O presidente Roosevelt respondeu hoje ás criticas do grupo de cinco senadores norte-americanos que acabam de chegar das frentes de batalha mundiais. Em sua entrevista á imprensa, examinou um por um os argumentos invocados pelos referidos senadores, refutando as afirmações dos mesmos.

Assim fez quanto ás asserções de que uma quantidade desproporcionada do petroleo norte-americano está sendo utilizada na guerra, de que 30.000 caminhões civis foram enviados á Australia e de que milhões de vidas norte-americanas podem ser perdidas por não haver a Russia permitido até agora aos Estados o uso de suas bases aéreas na Siberia contra o Japão.

Perguntou o sr. Roosevelt se alguem sabe que a Russia deve entrar na guerra agora contra o Japão, sugerindo que o mais provavel resultado direto seria o envio de aparelhos norte-americanos para bases em solo russo. Afirmou que não pensa poder a guerra ser desenvolvida sobre a base de quem possue o petroleo e onde ele está, mas sim, em torno dos pontos mais proximos em que se o pode obter.

TONELAGEM DE NAVEGAÇÃO NIPONICA JA' AFUNDADA

WASHINGTON, 12 (A. P.) — Em entrevista concedida á imprensa, o presidente Roosevelt afirmou que a média de 130.000 toneladas de navegação niponica foi afundada mês após mês no ultimo semestre, principalmente pelos submarinos norte-americanos.

Adiantou que, se a média desses afundamentos for mantida, totalizará, no fim deste ano, cerca de 1.400.000 toneladas inimigas de navegação postas a pique durante 1943. Lembrou que, recentemente, observára que os navios japoneses estão sendo postos a pique em proporção superior ás construções inimigas, citando estatisticas sobre o ataque aereo norte-americano da sexta-feira passada contra objetivos germanicos, no qual, afirmou, participaram 856 aparelhos.

Declarou o primeiro mandatario dos Estados Unidos desejar que o povo compreenda o quão dificil é a realização de um "raid" dessas proporções, afirmando que os bombardeiros jogaram sobre o inimigo umas 500.000 libras de peso de bombas e enormes quantidades de munições, voando 850.000 milhas. Foi gasto nessa incursão mais de 1.000.000 de galões de gasolina e 25.000 galões de oleo.

Mais de 5.000 tripulantes tomaram parte no "raid" e estiveram sobre territorio inimigo durante duas ou seis horas.

A Posse Dos Açores Garante o Dominio Total do Atlantico

(Conclusão da 1ª pag.)

segura, durante o inverno, entre os Estados Unidos e a Grã-Bretanha. Os portos de Ponta Delgada e Horta são altamente favoraveis para os destroyers e outras unidades ligeiras das marinhas aliadas.

O LADO POLITICO

O uso das mencionadas bases portuguesas pelos aliados apresenta, pelo lado politico, uma grande significação.

UM EXEMPLO PARA OUTROS PAISES, — DIZ-SE EM WASHINGTON

WASHINGTON, 12 (U. P.) — Os membros do Congresso se mostram geralmente satisfeitos pelo acordo dos Açores e o senador Claude Pepper que com frequencia reflete os pontos de vista do Governo confia que a atitude de Portugal constituirá um exemplo salutar para outros paises.

"Particularmente as nações pequenas — disse — devem compreender que a unica esperança consiste na vitoria das Nações Unidas que as defender contra o "gangster" internacional".

CONSIDERAVEL EFEITO SOBRE O GOVERNO FRANCO

Em termos igualmente favoraveis se expressaram os senhores Lutser A. Johnson, importante membro da Comissão de Relações Exteriores do Senado, Patrick H. Drewy, o adido de assuntos navais da Camara de Representantes, Andrew J. May, o presidente da Comissão de Assuntos Militares da mesma Camara. Este ultimo expressou: "Creio que Portugal agiu com sabedoria ao colocar-se ao lado do grupo vencedor. Esse fato deverá produzir um consideravel efeito no governo do general Franco".

O representante por Massachussets, sr. Malvyn J. Mass no entanto é de opinião que "seria preferivel que essas bases funcionassem como durante a primeira guerra mundial".

EFEITOS SOBRE A IRLANDA E A TURQUIA

Em verdade, foi incrementada a esperança, nesta capital, de que a Irlanda, a Turquia e outros paises neutros resolvam tomar providencias identicas á de Portugal, aumentando as facilidades militares aos aliados.

PORTUGAL PREVINE-SE CONTRA UM ATAQUE DO EIXO

A Turquia está aliada á Grã-Bretanha por um tratado mais ou menos da mesma especie que o de Portugal. Enquanto isso, embora a situação de Portugal ainda seja de neutralidade, continuam os preparativos para a defesa em caso de ataque do Eixo. As manobras militares portuguesas, bem como a preparação civil para a guerra prosseguem normalmente.

A ESPANHA MAIS UNIDA A PORTUGAL DO QUE NUNCA

Considera-se possivel que os germanicos hostilizem Portugal, mas é mais provavel que eles prefiram manter livre o importante centro diplomatico e de espionagem que é Lisboa. De qualquer maneira, a Espanha acha-se entre o exercito nazista e os portugueses e esse país, segundo despachos de Madrid, está "interessado, porem não alarmado" com os acontecimentos, sentindo-se mais amigo que nunca de seu vizinho na peninsula Iberica. Essa é a Espanha que foi guiada por Samuel Hoare para um caminho de neutralidade mais estrita e que não demonstra, positivamente, desejos de entrar na guerra no atual e tardio estagio.

OS ESTADOS UNIDOS USARÃO TAMBEM AS BASES

WASHINGTON, 12 (R.) — Os Estados Unidos e a Grã-Bretanha garantiram a Portugal que nenhuma intenção nutriam relativamente aos Açores, segundo declarações feitas pelo presidente Roosevelt hoje á noite, durante as quais indicou que os Estados Unidos compartilhariam do uso dessas bases com a Grã-Bretanha.

AS DEMAIS NAÇOES UNIDAS

Ponderou ainda o presidente Roosevelt que os Estados Unidos e a Grã-Bretanha conduziam operações militares conjuntas e acrescentou que, em caso de emergencia, as outras nações em guerra contra o Eixo poderiam empregar as bases em questão.

DESDE A CONFERENCIA DE MAIO

Declarou mais o presidente que a decisão de procurar conseguir o uso das referidas bases foi tomada na conferencia de Washington entre ele proprio e o sr. Churchill, em maio ultimo.

AS ILHAS DO CABO VERDE NÃO ESTÃO INCLUIDAS

WASHINGTON, 12 (R.) — O presidente Roosevelt, quando interrogado hoje sobre se as ilhas de Cabo Verde entraram nas cogitações relativas á aquisição de bases portuguesas, respondeu negativamente.

OS ESTADOS UNIDOS FORAM CONSULTADOS

LONDRES, 12 (Associated Press) — Sabe-se que os Estados Unidos foram consultados quanto ás negociações para a cessão de bases nos Açores e que o governo de Washington exprimiu o seu apoio antes de anunciadas as negociações.

A UNIÃO SOVIETICA E A ESPANHA TAMBEM INFORMADAS

A União Sovietica tambem foi informada.

Portugal tambem informou á Espanha, sendo de presumir que o governo de Madrid não tenha oposto objeções.

NÃO AFETARA' AS RELAÇÕES LUSO-ESPANHOLAS

Salienta-se que as relações normais entre Portugal e a Espanha e a Grã-Brtanha não se vêem afetados pelo novo pacto.

NÃO INTERFERE COM O "BLOCO IBERICO"

WASHINGTON, 12 (Reuters) — Um porta-voz do Departamento de Estado declarou a Reuters que o "acordo anglo-português não atinge o chamado "bloco iberico", entre Portugal e Espanha.

Nunca houve acordo assinado entre aqueles dois paises sobre esta questão — tratando-se simplesmente de um entendimento mutuo, por meio do qual as duas nações concordaram verbalmente em se consultarem sobre materias que afetarem o seu respectivo estado de neutralidade. O acordo anglo-português não dá margem a Espanha para que proclame tenha havido qualquer violação daquele espirito de compreensão".

NÃO SE SABE SE ESTÃO SENDO USADAS JA

Os circulos bem informados declinam de dizer exatamente quais as bases adquiridas ou se já estão sendo usadas pelas forças britanicas.

DESEMBARCARAM TROPAS E ABASTECIMENTOS ALIADOS

E a "Reuters" acrescenta:

Noticias de ultima hora, adeantam que navios aliados chegaram aos Açores tendo desembarcado o pessoal e equipamento respectivos.

SALAZAR CONVOCOU OS JORNALISTAS

LISBOA, 12 (U. P.) — O primeiro ministro de Portugal, sr. Oliveira Salazar, convocou os proprietarios de jornais para uma reunião que terá lugar ás 5 horas da tarde de hoje.

SALAZAR FEZ A DECLARAÇÃO AOS JORNALISTAS

LISBOA, 12 (Por Luis Lupi, da Associated Press) — O sr. Oliveira Salazar, presidente do Conselho de Ministros, declarou aos jornalistas, em entrevista coletiva, que Portugal consentiu que a Inglaterra use as suas bases dos Açores, de acordo com o Tratado Anglo-Português, agora invocado pela Inglaterra.

NEUTRO, MAS SIMPATICO A' GRÃ-BRETANHA

Tanto a Inglaterra como Portugal, segundo as declarações do primeiro ministro Salazar, concordaram em que o novo acordo agora assinado entre os dois paises não afeta em nada o desejo, continuadamente manifestado pelo governo português, "com a mais ampla simpatia do governo de Sua Majestade Britanica", de que Portugal continuará em sua politica de neutralidade no continente europeu, conservando uma "zona de paz" na Peninsula Ibérica.

SALAZAR CONFERENCIOU COM O EMBAIXADOR ALEMÃO

O primeiro ministro Salazar presidiu hoje, pela manhã, uma reunião do Gabinete e, mais tarde, recebeu em audiencia o ministro da Alemanha, barão Hennigen-Heune. Depois dessa entrevista, o diplomata alemão estava sorridente, sabendo-se que ele se havia manifestado como muito satisfeito com o fato da concessão feita por Portugal á Inglaterra não ser destinada a afetar o bloco luso-espanhol da Peninsula Iberica, e que os fornecimentos alemães a Portugal continuarão a ser feitos conforme estava anteriormente estipulado e previsto.

O EMBAIXADOR INGLÊS CONFERENCIOU COM O BRASILEIRO

O embaixador da Inglaterra, Hugh Campbell, havia conferenciado anteriormente, durante uma hora, com o embaixador do Brasil, sr. João Neves da Fontoura. Essa conferencia realizou-se pela manhã, na propria sede da Embaixada do Brasil.

UNIDO A' INGLATERRA E AO BRASIL — DECLARA O EMBAIXADOR MONIZ DE ARAGÃO

LONDRES, 12 (De Henry Bagley, da Associated Press) — Os diplomatas brasileiros, cujo país foi á guerra ha um ano, saudaram a cessão das bases portuguesas nos Açores á Grã-Bretanha como "um passo no bom caminho" por parte da antiga mãe-patria.

O embaixador Moniz de Aragão declarou á "Associated Press":

"A declaração do primeiro ministro Churchill será recebida com grande satisfação no Brasil, como mais uma prova da politica de confiança e de amizade que sempre uniu Portugal á Grã-Bretanha e ao Brasil, ambos aliados, neste momento, para vencer esta luta que tão diretamente afeta a liberdade dos povos que jamais abandonaram o seu direito á liberdade".

NA ROTA DOS PRODUTOS SUL-AMERICANOS

O pessoal da Embaixada brasileira comenta, entusiasticamente, as futuras possibilidades das bases nos Açores, salientando que o uso dos Açores pela Grã-Bretanha pode prestar grande auxilio na destruição da ameaça submarina, que põe em perigo a rota maritima por onde as carnes e os couros brasileiros, uruguaios e argentinos, embarcados para a Grã-Bretanha, devem passar.

OS BRASILEIROS ACHAM QUE NÃO HAVERA' REPRESALIAS GERMANICAS

Os brasileiros em geral opinam que a Alemanha provavelmente não tomará represalias contra Portugal, pois um ataque contra a pequena Republica mal poderia afetar a solução da guerra, ao passo que o uso da costa portuguesa por navios aliados poderia apertar ainda mais o bloqueio em torno da Alemanha, especialmente restringindo a navegação para portos franceses e espanhóis.

O AVANÇO DOS NORTE-AMERICANOS NA ITALIA

O 5.o Exercito Penetrou Profundamente Num Terreno Montanhoso

AS TROPAS DO GENERAL CLARK COMEÇAM A FLANQUEAR O VOLTURNO

Repelida Uma Tentativa Alemã Para Atravessar o Volturno

LONDRES, 12 (A. P.) — O radio France, de Argel, anuncia que os americanos avançaram mais de 14 milhas durante as ultimas 24 horas.

CLARK

Os americanos penetraram profundamente num terreno montanhoso — diz o radio France — e o Exército do general Clark está começando a dobrar o flanco do Volturno, ao norte de Benevenuto. A resistencia alemã é cada vez mais obstinada.

DESEMBARQUES EM SALERNO

ARGEL, 13 (Reuters) — Hoje "Radio France" declarou o seguinte: "Uma coluna aliada procedendo de Foggia chegou a 14 milhas de Campobasso. Reforços aliados foram desembarcados na area de Salerno.

TENTAM OS ALEMÃES CONTRA-ATACAR

Q. G. ALIADO EM ARGEL, 12 (A. P.) — Uma noticia radiofonica de procedencia britanica anuncia que tropas alemãs tentaram atravessar o rio Volturno em botes de borracha, acrescentando entretanto que "todos os botes inimigos foram afundados, ficando aniquilados os seus ocupantes".

A nota irradiada não informava qual o efetivo da força inimiga envolvida nessa ação.

RETIRAM-SE PARA CERRETTO

LONDRES, 12 (A. P.) — Uma irradiação de Berlim, feita pelo Bureau de Informações Internacionais alemão, declarou que as forças nazistas que se encontravam ao longo do rio Calore, na Italia, foram forçadas a retirar-se para novas posições nas montanhas, perto de Cerretto.

Esta ultima cidade está situada a oito milhas a oeste de Ponte Landolfo, cuja captura foi anunciada ontem pelo Quartel General Aliado em Argel.

ATACADOS PELA AVIAÇÃO OS ARREDORES DE ROMA

Q.G. ALIADO NA AFRICA DO NORTE, 12 (Stanley Burch correspondente especial da Reuters) — Os vanguardeiros da invasão de Roma chegaram á velha capital italiana. Foram os bombardeiros aliados, que ontem á noite se aproximaram, pelos ceus, da Cidade Eterna atacando, violentamente, um comboio ferroviario e grupos de veiculos motorizados inimigos, no norte da cidade e perto de Frosinone. O trem ficou destruido pelas bombas aliadas, enquanto os grupos de veiculos de guerra se desconjuntaram, recuando vertiginosamente para a Urbs Maxima, na impossibilidade de prosseguirem na rota para o sul sob o açoite dos bombardeios dos aviões das Nações Unidas.

OS ALIADOS NO RUMO DAS PORTAS DE ROMA

As forças de infantaria e blindadas britanicas e norte-americanas ainda se acham distantes da capital italiana, mas suas vanguardas já palmilham varias das estradas que rumam para a cidade, sagrada pela tradição historica e pela tradição religiosa, onde os nazistas dominam numa ressurreição moderna dos tempos despoticos do Santo Imperio Romano-Germanico.

O ritmo da presente guerra, todavia, parece manter-se tambem na investida de Roma. Esse ritmo vem obedecendo, gradualmente, ao preparo da invasão pelas forças aereas, como primeiro estagio; a preparação da artilharia, em segundo grau, de terra ou naval, conforme a localização dos objetivos; e, por fim, a arremetida das forças de terra, — infantaria, regimentos motorizados e formações blindadas.

Não é a primeira vez que Roma sofre bombardeio aereo; nem o da noite de ontem foi diretamente contra a capital italiana. Mas a aproximação das esquadrilhas aereas nas presentes circunstancias, em ação tatica, representa a manutenção do ritmo usual.

Os habitantes de Roma ouviram e viram as explosões nos ceus da Urbs. E tiveram a ante-visão da luta que se aproxima.

O OITAVO EXERCITO AVANÇA NUM MOVIMENTO DE FLANCO

Enquanto isso, avulta rapidamente o perigo em que se acham as forças do marechal nazista Kesselring, perigo esse duplo, acuadas as tropas alemãs pelos avanços simultaneos do Oitavo e Quinto Exercitos, que atuando sob o comando chefe do general Alexander e a direção particularizada dos generais Montgomery e Clark, diminuem dia a dia a distancia que separa as tropas aliadas da area de Napoles do teatro de operações da zona romana.

Toda a linha de defesa alemã, na extensão do rio Volturno, se acha sob a pressão de um movimento de flanco, executado pelo exercito de Montgomery, que marcha rapidamente para o norte, no rumo de Roma, após a vitoria da Batalha de Termoli.

As forças britanicas, que ameaçam agora o centro de comunicações-chave de Vinchiatura, colocaram-se, com a captura, ontem anunciada, de Pontelandolfo, bem atrás da linha do Volturno, mais ao oeste. Se esse processo continuar, os alemães se verão em situação altamente critica, não podendo oferecer uma resistencia firme com base solida na região volturniana inferior, em cuja margem sul do rio o Quinto Exercito consolidou suas posições.

O 1.501º DIA DA GUERRA

Dessa maneira, no 1.501º dia da guerra, — que hoje passa — as tropas britanicas, com o apoio meredional das forças norte-americanas, se apresentam quase flanqueando o exército alemão da Italia, aumentando a expressão da data o fato de se acharem as forças mais proximas das imediações da Cidade Eterna sob o comando pessoal do homem que foi o primeiro a guiar tropas aliadas na invasão regular do Continente europeu, com a penetração da Calabria.

A DUPLA AMEAÇA E A DUPLA PRESSÃO

As tropas alemãs que foram canhoneadas pela artilharia britanica na estrada de Roma a Foggia, perto de Gambalesa se acham presentemente ameaçadas duplamente pelos dois exércitos aliados e por três coinimigos, no norte de Gambalesa, duas formações aliadas uma pelo norte e a outra pelo sul, locomovem-se nas estradas de Vinchiaturo, entroncamento ferroviario e ponto de escapada para as formações nazistas.

Os três ataques aliados, de que terão que fugir os alemães, são:

1) o das tropas do Oitavo Exército que avançam pela rodovia Foggia-Roma e canhoneiam as tropas e transportes inimios, no norte de Gambalesa;

2) o das forças da segunda coluna de Montgomery que após a vitoria de Termoli, fazem pressão por Vinchiaturo, alem de Larino;

3) o das tropas do flanco direito do Quinto Exército, do general Clark, que ascendem pelos vales dos Apeninos, alem de Pontelandolfo.

CHUVA... CHUVA... CHUVA...

Enquanto Kesselring espera, assim, o golpe de Alexander, continua a chuva varrendo o campo de batalha. O ultimo boletim meteorologico dessa frente disse: "Chuvas ligeiras". No entanto, a modestia da expressão oficial meteorologica não correspondente á verdadeira descrição do estado em que se acha todo o terreno, por onde correm as formações blindadas aliadas, cheio de lama, de canais fundos, de terra mole e movediça que faz derraparem, de instante a instante, as colunas blindadas.

Em vista disso, quase que a ação inteira se limita a trabalhos de patrulhas e serviços "de descoberta".

No flanco direito do 8º Exército, entanto, — e justamente no ponto em que as patrulhas exercem maior agressividade — a artilharia britanica abriu fogo violentamente contra as posições inimigas e seus veiculos, numa frente de 65 quilometros, ao sudoeste de Colletorto, na zona central da area de Montgomery. No setor do vale de Tortore, os artilheiros britanicos estão á vista das posições vantajosas dos nazistas, e é nesse setor que, não obstante as adversas condições atmosfericas, os rios cheios, os campos alagados, os veteranos da Calabria atacam mais fortemente.

A Atitude de Portugal

(Conclusão da 1ª pag.)

boração mais ampla e mais firme com o governo, reagindo incondicionalmente contra os deisvairos, susceptiveis de enfraquecer uma atitude que tende para a desagregação, contra os inventores de balelas desagregadoras do sentimento publico, e contra os boatos inacreditaveis e malevolos.

FECHADOS OS CLUBES

LISBOA, 12 (Associated Press) — Todos os clubes noturnos e edificios publicos de Lisboa receberam ordens para fechar.

CENSURA NOS DESPACHOS DO EIXO

LONDRES, 12 (INS) — As autoridades portuguesas mantém uma estrita censura sobre todos os despachos que saem do pais, na maioria noticias procedentes de fontes neutras ou alemãs.

Regressou Envenenada do Passeio

No palacete n. 208, da rua Gustavo Sampaio, acha-se instalada a pensão de madame Gabrielle Rês, de nacionalidade francesa.

Ocupa, ha tempos, o quarto n. 5, a sua patricia Arni, que aparenta uns 32 anos de idade.

Entre as pessoas de suas relações, destacava-se, pela constancia, um rapaz de nome Alberto de Fal.

Ontem, á noite, com surpresa dos demais moradores do Palacete, Arni, que tinha saido com Alberto, voltou nos braços deste, que, ao deixa-la, desacordada, na sala de estar, saiu para chamar um médico.

Como ele não mais aparecesse foram solicitados os serviços do Hospital Miguel Couto, tendo Arni sido conduzida numa ambulancia para aquele hospital onde o médico que a socorreu, verificou que se tratava de envenenamento.

Arni, não obstante ter sido posta fora de perigo, foi internada.

Ontem, no Catete

NA SEDE DO GOVERNO OS EMBAIXADORES DA CHINA E DE PORTUGAL

Esteve, ontem, no Palacio do Catete, o sr. Alvaro Dias da Rocha afim de agradecer ao presidente da Republica a sua nomeação para Membro da Comissão de Marinha Mercante.

O embaixador de Portugal, Martinho Nobre de Melo esteve, ontem, no Palacio do Catete para agradecer as felicitações que o presidente da Republica mandou apresentar-lhe por ocasião da data nacional daquele pais.

Estiveram, ontem, no Palacio do Catete, o prof. Inacio Azevedo Amaral, diretor da Escola Nacional de Engenharia da Universidade do Brasil e o academico Zilmar Montauri, presidente de Diretoria da referida Escola afim de convidar o presidente da Republica para assistir a sessão solene que será realizada no proximo dia 14 do corrente no Salão Nobre da referida Escola em Homenagem á Republica do Paraguai.

Esteve, ontem, no Palacio do Catete, o embaixador Chen Chieh, da China, para agradecer ao presidente da Republica os cumprimentos que lhe mandou pela passagem da data nacional daquele pais.

A Construção do Estadio Municipal

OS APLAUSOS DO CONSELHO NACIONAL DE DESPORTOS A' INICIATIVA

A proposito da recente entrevista concedida á imprensa esportiva sobre a construção do Estadio Municipal, o prefeito recebeu do presidente do Conselho Nacional de Desportos o seguinte telegrama: "Conselho Nacional Desportos manifesta v. excia. sua calorosa aprovação iniciativa governo cidade construir grande Estadio Municipal afim atender conveniencias exibições desportivas com segurança, conforto, população acorre tais exibições. Cumprimentos. (a) José Eduardo Macedo Soares, presidente."

Inaugurados os Cursos Medicos de Especialização

Realizou-se, ontem, no Silogeu Brasileiro, no Salão da Academia Nacional de Medicina a inauguração dos cursos médicos de especialização, sob o patrocinio e fiscalização da Diretoria de Saude do Exército. A sessão inaugural contou com a presença do general Pinto Guedes e dos representantes dos comandantes do Corpo de Bombeiros, Policia Militar e da Diretoria de Saude do Exército. Falaram o general Souza Ferreira, diretor geral do Serviço de Saude do Exército, o professor Ugo Pinheiro Guimarães, da Faculdade de Medicina e um dos organizadores do curso, e o professor Joaquim Mota, presidente da Comissão Médica da Liga de Defesa Nacional. O curso foi inaugurado ontem, mas as inscrições ficarão abertas até o dia 18.

Para adquirir manteiga na Argentina

E' PRECISO O "VISTO" DA COORDENAÇÃO

Comunicam-nos da Coordenação da Mobilização Economica, por intermedio da Agencia Nacional:

"O ministro João Alberto, Coordenador da Mobilização Economica, determinou que as aquisições de manteiga da Republica Argentina deverão ser submetidas previamente ao "Visto" da Coordenação da Mobilização Economica, no Controle de Estoques e Distribuição de Manteiga, Banha e Oleos Vegetais".

Acabamos de Regressar de Uma Excursão ao "Corredor da Vitoria"

DIZ O EMBAIXADOR CAFFERY, AO CHEGAR A ESTA CAPITAL, EM COMPANHIA DO MINISTRO OSVALDO ARANHA

De regresso de uma viagem ao nordeste do pais, chegaram ontem ao Rio, a bordo de um avião, o ministro Osvaldo Aranha e o embaixador Jeferson Caffery. O representante do governo dos Estados Unidos no Brasil abordado pelo reporter, fez as seguintes declarações:

— "Acabamos de regressar de uma rapida excursão pelo Nordeste onde visitamos as bases localizadas em Natal, Fortaleza e Recife, e que fazem parte do "corredor da vitoria". Sob todos os pontos de vista, essas bases excederam toda a nossa expectativa. São verdadeiramente magnificas e soberbamente eficientes. Todavia, o que mais nos orgulhou e satisfez foi a esplendida camaradagem existente entre brasileiros e norte-americanos a assinalar todas as fases do nosso programa de guerra conjunto naquele teatro de operações."

HORA DO BRASIL

SUPLEMENTO MUSICAL PARA HOJE:

Audição integral do concerto em sol menor, para piano e orquestra, de Mendelssohn, na interpretação da pianista Vilma Graça, acompanhada pela Orquestra Sinfonica Brasileira sob a regencia do maestro José Siqueira.

Diario Carioca

EXPEDIENTE:

Diretoria :

Horacio de Carvalho Junior
Diretor-Presidente

Diretor-Secretario
Danton Jobim

Diretor-Gerente
Henrique de Moura Liberal

Telefones:
Direção: 22-3023 — Chefe da Redação e Secretaria: 42-5571 — Redação: 22-1559 — Administração e Gerencia: 22-3035 — Publicidade: 22-3018 — Oficinas: 22-0824 — Gravuras: 22-1785.

ASSINATURAS:

Para o Brasil:	
Ano	Cr$ 90,00
Semestre	Cr$ 50,00
Para o Exterior:	
Ano	Cr$ 200,00
Semestre	Cr$ 130,00

VENDAS AVULSAS:
EM TODO O BRASIL
CR$ 0,40

São cobradores autorizados os srs. J. T. de Carvalho e Antonio Ferreira da Rocha.

Percorre o interior do pais a serviço desta folha, o sr. Romualdo Perrota, nosso inspetor.

REPRESENTANTES:
Minas Gerais — Belo Horizonte: Osvaldo N. Massote

Sucursal em São Paulo: Mario Cordeiro — Rua Xavier de Toledo, 84-1º andar, sala 3 — Tel. 4-0896

Pernambuco — Recife: Rui Duarte

Alagoas — Maceió: Paulo Travassos Sarinho

Baía — Salvador: Virgilio D. Borba Junior

Publicidade: 22 - 3018

— PRAÇA — TIRADENTES, 77

Farmacias de Plantão Para Hoje Quarta-feira

Largo da Carioca 10-12 — Av. Mar Floriano 115 — Visc. Rio Branco 31 — Matoso 101-b — Santa Maria 6 — Av. Lauro Muller 64 — Catumbi 86 — Aristides Lobo 238 — Haddock Lobo 123-b — Bispo 139-b — Praça Condessa Paulo de Frontin 48 — Catete 280 — Gloria 90 — Joaquim Silva 103 — Pedro Americo 73-a — Laranjeiras 131 — Av. Ataulfo de Paiva 201 — Vol. Patria 451 — Visc. Ouro Preto 84 — S. Clemente 186 — Jardim Botanico 720 — Mar. Cantuaria 8-a — Francisco Otaviano 32 — Av. Atlantica s.|n. (Copacabana-Palace) — Francisco de Sá 23-b — Sta. Clara 127-a — Av. Copacabana 556 — Gen. Padilha 3 — Campo de S. Cristovão 162 — Conde Leopoldina 541 — Francisco Eugenio 120 — S. Januario 93 — Conde Bonfim 301 e 952-a — S. Francisco Xavier 194 — Av. 28 de Setembro 21-a e 283 — Visc. Santa Isabel 4 — Itabaiana 3-a — Barão Mesquita 238 e 786 — Visc. Abaeté 34 — Ana Neri 1318 — 24 de Maio 665 — Dias da Cruz 1 — Engenho de Dentro 245 — Miguel Fernandes 31 — Av. Suburbana 2299 — Clarimundo Melo 403 — Lins Vasconcelos 503 — Av. Suburbana 6720 — Viuva Claudio 469 — Barão Bom Retiro 231 — 24 de Maio 248 — Av. Suburbana 3850 — Cruz e Souza 175 — Av. João Ribeiro 738-a — Padre Januario 15 — Aristides Caire 302-a — Av. Automovel Clube 4025 — Estr. Marechal Rangel 79 — Maria Pessoa 86 — Gaspar Viana 46 — Av. Suburbana 8701 — Sidonio Paes 19 — Av. Automovel Clube 2297 — Est. Mos. Felix 405 — Capitão Couto Menezes 28 — Fernandes Marinho 13 — Carolina Machado 1556 — Av. 1º de Maio 17 — Pça. Perolas 126 — Conselheiro Galvão 654 — Pacheco da Rocha 106 — Nerval Gouveia 5 — Carolina Machado 490 e 1480 — Av. Nova York 153 — Av. Democraticos 816 — Leopoldina Rego 28 — Cardoso de Morais 560 — Uranos 1385 — Eng. da Pedra 582 — Nicaragua 54-a — Lobo Junior 1354 — Av. Antenor Navarro 530 — Mar. Conrado 83 — Candido Benicio 1037 — Av. Geremario Dantas 12 — Est. Nazareth 742 — Est. Sta. Cruz 492 — Francisco Real 45 — Coronel Agostinho 17 — Senador Camará 29 e Felipe Cardoso 123.

Aumentada a Cota de Gasolina Para Autos de Praça e Caminhões

Comunicam-nos da Coordenação da Mobilização Economica, por intermedio da Agencia Nacional: "O Serviço de Distribuição e Racionamento de Combustiveis Liquidos no Distrito Federal, da Coordenação da Mobilização Economica, tendo em vista a melhoria de cota de gasolina verificada a partir de 11 do corrente, resolveu aumentar: a) de 30 para 45 litros semanais a cota de gasolina destinada aos auto-caminhões até 3 toneladas de capacidade de carga; b) de 45 para 60 litros semanais a cota dos auto-caminhões cuja capacidade de carga seja superior a 3 toneladas; c) de 30 para 50 litros semanais a cota de gasolina dos taxis, de um modo geral.

Ficam mantidas as sobre-cotas existentes e que se destinam aos transportes essenciais

O abastecimento nas bases fixadas neste comunicado começará a vigorar a partir de hoje, 13 do corrente."

A Maior Das Homenagens Que o Povo Portalegrense Já Prestou ao Presidente Getulio Vargas

TODAS AS RUAS FORAM EMBANDEIRADAS E ENGALANADAS

O POVO ROMPEU OS CORDÕES DE ISOLAMENTO E SE ATIROU CONTRA O AUTO PRESIDENCIAL — VISITADO PELO SECRETARIADO GAUCHO E DEMAIS AUTORIDADES — INAUGURADO O SANATORIO DE BELEM

PORTO ALEGRE, 12 (A. N.) — A capital gaucha despertou hoje para a realização de uma de suas grandiosas festas. Desde cedo que se observa movimento intenso, com suas ruas todas embandeiradas e engalanadas para homenagear com uma das maiores recepções aqui registadas o presidente Getulio Vargas. A' medida que vão passando éstes momentos que ainda faltam para a chegada do avião presidencial procedente de Pelotas, esse movimento vai aumentando, estando a rua dos Andradas já apinhada de povo. Sente-se que o povo porto-alegrense está ansioso por ver chegado o momento em que o chefe da Nação passará entre alas formadas num trajeto de mais de oito quilometros para receber as mais consagradoras provas de carinho, amizade e admiração. As noticias sobre as empolgantes homenagens recebidas pelo presidente em Uruguaiana, depois em Bagé, para culminar em Pelotas, onde o entusiasmo popular assumiu grau mais alto, vieram fortalecer ainda mais o entusiasmo porto-alegrense, por ter a oportunidade de realizar a maior de quantas recepções já teve o presidente Getulio Vargas na capital riograndense. Porto Alegre amanheceu com esta vontade inabalavel de revestir as boas vindas do presidente de um carater excepcional, isso deixando transparecer não so atraves da enorme multidão que a estas horas já se encontra nas ruas, como pelas proprias expressões que se ouvem da boca de todos "de que não somente Uruguaiana, Bagé e Pelotas registaram suas mais entusiasticas de quantas manifestações populares a um estadista brasileiro, mas que Porto Alegre tambem tributará uma homenagem inesquecivel". E é sob esse ambiente de entusiasmo em torno da figura do presidente da Republica, que daqui a pouco mais de uma hora estará em contacto com a capital gaucha o estadista que veio desta vez desde o interior do Estado, recebendo os mais espontaneos aplausos, que expressam de maneira inequivoca a prova, que o Rio Grande quer dar ao Brasil inteiro, do prestigio inigualavel de que goza o chefe da Nação em todas as camadas sociais. Desde o aeroporto federal até a Praça Marechal Deodoro uma multidão enorme aguarda a passagem do cortejo presidencial. Toda a extensão da Avenida Ceará, rua Sertorio, avenida dos Farrapos com seus 5 quilometros de extensão, ruas Conceição, Independencia, Andradas, Praça Senador Florencio e Praça Marechal Deodoro, onde se encontra o Palacio do Governo porto-alegrense, se enfileiram para aplaudir o sr. Getulio Vargas. Todas as forças militares da guarnição local estão postadas ao longo da Avenida Farrapos para prestar as honras militares devidas ao chefe de Estado. Bandas de musica e clarins, postadas no trecho dão uma nota de maior alacridade a esta manhã belissima em que se realizará a recepção presidencial.

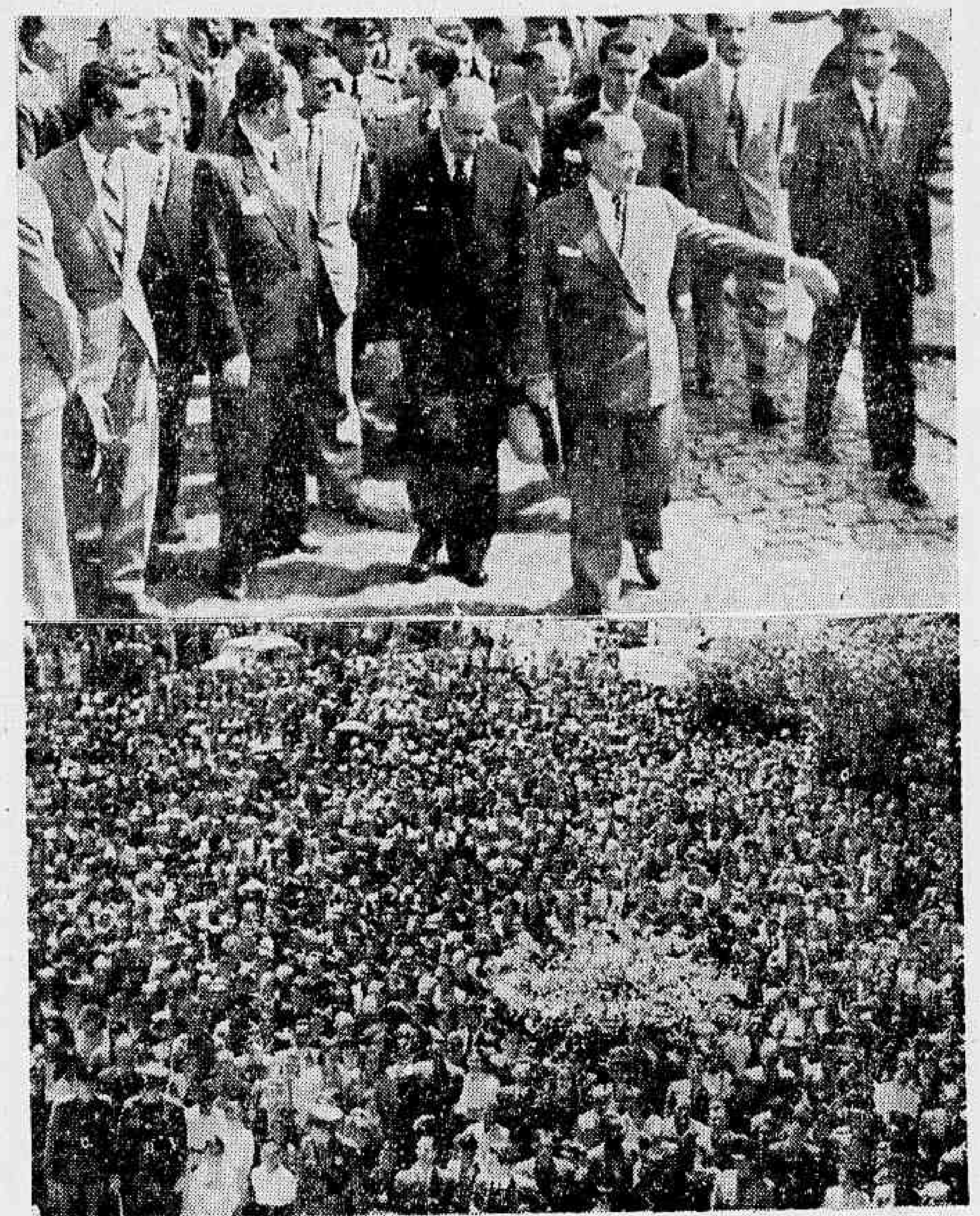

As excepcionais homenagens tributadas ao presidente Getulio Vargas em Bagé constituiram uma das muitas fases altamente expressivas da excursão do chefe do Governo ao seu Estado natal, onde o povo teve ensejo de patentear o conceito em que tem o ilustre estadista. Nossa gravura mostra, em cima, a chegada do presidente Vargas em Pelotas e em baixo o povo, na principal praça de Bagé quando da passagem do chefe da Nação por aquela cidade.

CHEGA O PRESIDENTE

PORTO ALEGRE, 12 — (Do enviado especial da Agencia Nacional) — O presidente Getulio Vargas chegou a esta capital precisamente ás 11.20 horas, tendo recepção entusiastica.

O CHEFE DO GOVERNO ATRAVESSOU AS RUAS ENTRE BANDEIRAS DO BRASIL E DAS NAÇÕES UNIDAS

PORTO ALEGRE, 12 (Do enviado especial da Agencia Nacional) — O presidente Getulio Vargas chegou a Porto Alegre ás 11.15, viajando no avião pilotado pelo major Nero Moura. Em sua companhia, o ministro Gustavo Capanema, o embaixador Batista Lusardo, o interventor Dorneles, o coronel Benjamin Vargas, o capitão aviador Pamplona e o sr. João Emilio Ribeiro. No Aeroporto de São João, encontravam-se o general Valentim Benicio e outras altas autoridades. Toda a oficialidade da Terceira Região formou alas para a passagem do chefe do Governo, que recebeu os cumprimentos e as continencias do estilo. Ao deixar o aerodromo, o presidente viu-se surpreendido com uma manifestação calorosa. O povo veio para as ruas afim de aplaudir o fundador do Estado Nacional. Depois das homenagens em Uruguaiana, das manifestações em frente á Prefeitura de Bagé, seguida pelas de Pelotas, Porto Alegre dava uma nota viva e emocionante. Não foram apenas as continencias de toda a tropa, mas tambem as palmas dos escolares, das enfermeiras da L. B. A., do povo que se colocou ao longo do caminho, do campo ao palacio do governo. Apesar do sol e da incerteza da hora da chegada a multidão não abandonou seu posto, acotovelando-se em busca de melhores posições para assistir á passagem do presidente. Na rua dos Andradas o comercio colocou em ambos os lados bandeiras do Brasil e das Nações Unidas. As janelas e sacadas, repletas, apresentavam um aspecto festivo. Ao passar o auto presidencial, milhões de pedaços de papel verde e amarelo foram jogados de todos os andares. Viu-se então o auto presidencial completamente coberto daqueles retangulos, que levados pelo vento pareciam tingir das cores da nossa bandeira o ambiente. Com um piquete de cavalaria do Centro de Preparação dos Oficiais da Reserva e precedido pelos batedores, o carro presidencial atravessou assim a principal arteria, entre os mais calorosos aplausos. Os cordões de isolamento não contiveram a multidão, que se atirou contra o auto. A praça Senador Florencio transformou-se, assim, como por milagre, numa unica onda humana. E o cortejo prosseguiu. Na rua Paisancá, de ponta a ponta, de todas as janelas e sacadas, jogaram flores, especialmente cravos. O chefe do Governo levantou-se, então, e durante todo o percurso, de pé, agradeceu tão espontanea e carinhosa acolhida. No largo fronteiro ao palacio, houve outra manifestação. A praça estava repleta de senhoras e senhoritas. Para se ter uma idéia do calor da recepção, basta dizer que o carro presidencial levou hora e meia para fazer um percurso de oito quilômetros. Foi assim que os porto-alegrenses, que ha dois anos não viam o presidente Getulio Vargas, hoje o receberam. E souberam tributar-lhe uma manifestação que ficará gravada na historia da capital gaucha.

CUMPRIMENTADO PELO SECRETARIADO GAUCHO

PORTO ALEGRE (A. N.) — O presidente da Republica e comitiva ficaram hospedados no Palacio do Governo. Depois do seu desembarque, o chefe da Nação recebeu, no salão nobre do Palacio, cumprimentos do Secretariado gaucho e demais autoridades. Logo depois eram recebidos os jornalistas, os quais pediram, nessa ocasião, que s. excia. ditasse uma saudação ao povo porto-alegrense. Após trocar ligeiras impressões com os homens de imprensa, o sr. Getulio Vargas declarou: "E' sempre para mim motivo de alegria rever Porto Alegre, cidade que me evoca grandes recordações e que me desperta viva simpatia". Em seguida á visita dos jornalistas deram entrada no salão o coronel Angelo Melo, comandante da Policia Militar do Estado, que se fazia acompanhar de oficiais do E. M. dessa milicia; os coroneis aviadores Bento Ribeiro, este respondendo pelo expediente da Quinta Zona Aérea, e Dante de Matos. Fez-se, então, um grande grupo, tendo o sr. Getulio Vargas palestrado cordialmente com os presentes. A's 13 horas o presidente da Republica almoçou na intimidade, em companhia do interventor Ernesto Dorneles e sua familia.

AS TROPAS QUE PRESTARAM AS HONRAS MILITARES

PORTO-ALEGRE, 12 (A. N.) — Afim de prestar honras militares ao presidente Getulio Vargas á sua chegada hoje a esta capital, formou a seguinte tropa, desde o aeroporto local até a avenida dos Farrapos, sob o comando do coronel Joaquim Alves Bastos: 7.º B. C., C. P. O. R., 3.º B. de Engenharia, 3.º R. C. D., 1.º B. C. da Policia Militar, 2.º B. C. da P. M., o Regimento Bento Gonçalves e uma companhia de guarda da Aeronautica. Os escoteiros da Escola Profissional, alunos do Aprendizado Agricola e o Corpo de Bombeiros tambem formaram na avenida dos Farrapos. Em uniforme de parada e com todo aparato, a tropa apresentou continencias ao chefe do Governo, dando á sua recepção um aspecto imponente.

INAUGURADO O SANATORIO DE BELEM

PORTO ALEGRE, 12 (Do enviado especial da Agencia Nacional) — O presidente Getulio Vargas inaugurou, na tarde de hoje, o Sanatorio Belem, prodigiosa iniciativa particular que, desde a primeira hora, mereceu todo o apoio do Governo. Com [illegible] destina-se exclusivamente ao tratamento da tuberculose, aplicando para isso varios processos e métodos. E' uma das mais adiantadas clinicas do mundo, contando com o concurso dos mais destacados medicos do sul do país, auxiliados por enfermeiras e estudantes. Custou o empreendimento quase seis milhões de cruzeiros, dos quais o presidente da Republica deu a metade. Iniciou-se graças á campanha aberta pela imprensa do sul, com contribuições de dez, vinte e cincoenta cruzeiros. E', assim, uma obra eminentemente filantropica e do mais alto valor. Os enfermos indigentes são ali atendidos com o mesmo carinho dispensado aos que ocupam quartos particulares. Irmãs de caridade emprestam a sua cooperação

(Conclue na 7ª pag.)

A Ação do Instituto dos Bancarios Em São Paulo

Efetuaram-se no dia 9 do corrente, na capital paulista, diversos atos comemorativos da inauguração do edificio-séde da delegacia regional do Instituto de Aposentadoria e Pensões dos Bancarios, tendo comparecido a todos eles o sr. Marcondes Filho, ministro do Trabalho. O melhoramento de que acaba de ser dotado o I. A. P. B. em São Paulo vem proporcionar o mais satisfatorio desenvolvimento a um dos setores da organização assistencial do Governo Federal. Igualmente o importante orgão de amparo e proteção aos funcionarios dos Bancos está construindo um grupo de 47 casas, já quase concluidas e que destina aos seus associados. São, portanto, duas iniciativas relevantes e que completam a politica federal no sentido de facilitar a vida dos trabalhadores brasileiros.

E' justo, pois, o regosijo de que estão possuidos todos os bancarios, pois a obra inicial em vias de conclusão, como a séde do seu Instituto e aquelas moradias, testemunham um esforço que não terá solução de continuidade enquanto todos os problemas correlatos, não estiverem resolvidos.

Mas, o que sobretudo os induz a confiar na ação do Estado Nacional é que outro grupo de 54 residencias está pronto para ser entregue aos seus respectivos possuidores. O financiamento de casas para os que vivem exclusivamente do salario mensal é assim um fato indiscutivel. São já, 110 casas que em breve serão ocupadas por igual numero de familias de funcionarios dos nossos estabelecimentos de credito.

Numa media de cinco pessoas para cada uma das novas habitações, teremos 550 que passarão a dispor de um lar proprio e que após curto tempo serão proprietarios, quando terminar a amortização dos grupos financiados pelo I. A. P. B. Tais vantagens são, como vemos, resultado de uma orientação humana, possibilitada pelo regime politico ora vigente no Brasil.

Aliás, o sr. Marcondes Filho, no discurso proferido durante o banquete que os bancarios lhe ofereceram naquele dia, salientou alguns aspectos do presente, inclusive a precariedade da situação em curso, frizando que "só mesmo uma solidariedade inabalavel, persistente, concentrada e massiça dentro do Estado e em torno do chefe do governo, por parte de todas as instituições, de todas as hierarquias, de todas as conciencias e de todos os esforços, pode assegurar a vitoria, porque não se trata da salvação de vontades e interesses individuais, de direitos ou de prerrogativas de classe, de concepções ou de sistemas, mas da salvação da propria soberania das patrias e da grande civilização cristã. Nunca como agora se tornou uma imposição dos acontecimentos a solidariedade a que se refere o sr ministro do Trabalho. Sem essa "persistente, concentrada e massiça" solidariedade em volta do Estado Nacional, não poderá prosseguir a ação construtiva do sr. Getulio Vargas, que entre outras muitas coisas possibilita os serviços de instituições autarquicas como o Instituto dos Bancarios. São elas que servem "á equivalencia, ao equilibrio, á simetria, á estetica de todas as classes de produção" na frase exata do sr. Marcondes Filho.

Mais Uma Reunião do Clube dos Diretores e Principais Redatores dos Jornais Cariocas

COUBE AO SR. DANTON JOBIM O FERECER O ALMOÇO DE ONTEM

Dois flagrantes colhidos durante o almoço

O Clube dos Diretores e Principais Redatores dos Jornais Cariocas, a exemplo do que faz todos os meses, realizou ontem, na sede da Associação Brasileira de Imprensa, uma reunião-almoço, sendo anfitrião o sr. Danton Jobim, diretor-secretario da S. A. DIARIO CARIOCA e redator-chefe desta folha.

A's 13 horas, sentaram-se á mesa, ornamentada com grandes jarros de flores naturais, os senhores: embaixador Sir Noel Charles, presidente de honra e os membros do Clube J. E. de Macedo Soares, Horacio de Carvalho Junior, respectivamente, fundador e diretor do DIARIO CARIOCA; Elmano, diretor do "Jornal do Comercio"; Costa Rego, redator-chefe do "Correio da Manhã"; Herbert Moses, diretor-tesoureiro do "O Globo"; Oséias Mota, diretor de "Vanguarda"; Austregesilo de Ataide, diretor do "Diario da Noite"; Candido de Campos, diretor de "A Noticia"; Georgino Avelino diretor do DIARIO CARIOCA; Horacio Cartier, redator do "O Globo"; Mario Magalhães, diretor do "Correio da Noite"; e R. G. Stone, adido de Imprensa á Embaixada britanica, o ultimo como convidado especial.

O "menu", servido pelo restaurante da A.B.I., foi o seguinte: Bouillabaisse á la Marseillaise — Caneton de Ferme Rôti — Normande — Fromages et Céleri — Scuflé au Chocolat Sec. Vanille — Petits Fours — Café.

Para o mês de novembro foi designado anfitrião o sr. Costa Rego, redator-chefe do "Correio da Manhã".

O embaixador Noel Charles pediu que lhe fosse reservado o mês de dezembro, para o jantar que s. excia. oferecerá aos membros do Clube.

As Comemorações do «Dia da America»

A Cerimonia Em Frente á Estatua da Amizade — As Autoridades Presentes — Declarações do Embaixador Americano

A Liga de Defesa Nacional comemorando a data do descobrimento da America realizou ontem, pela manhã, expressiva solenidade dedicada á união e a fraternidade dos povos americanos, junto á estatua da Amizade que se ergue na Praça 4 de julho, na Esplanada do Castelo. Foi, incontestavelmente, um espetaculo de magnifica demonstração de fé e de confiança pela qual se batem as Nações Unidas.

A essa solenidade compareceram a mocidade das escolas, que se fez representar atraves de delegações dos principais estabelecimentos de ensino, uma guarda de honra constituida de uma tropa composta de Tiro de Guerra e escoteiros de Terra e Mar.

No palanque principal achavam-se o embaixador da Inglaterra, Sir Noel Charles, embaixador do Mexico, sr. José Maria Dávila, o interventor do Estado do Rio, embaixador Leão Veloso, representando o ministro das Relações Exteriores, conselheiros da Embaixada John Simmons, representando o embaixador dos Estados Unidos, diversos membros das missões diplomaticas americanas acreditadas junto ao governo brasileiro e delegações militares.

A CERIMONIA

A cerimonia teve inicio com o Hino Nacional executado por uma banda da Policia Militar e acompanhado em canto pelos escolares presentes

Falou em seguida, o representante do embaixador Jefferson Caffery, sr. John Simmons que, em rapidas palavras falou sobre a significação da data.

Em seguida discursou o embaixador do Mexico, sr. José Maria Dávila que em nome dos povos americanos de idioma hispanico, analisou o verdadeiro conceito da raça em contraposição aos falsos preconceitos raciais arianos.

A seguir, o comandante Valdemar de Araujo Mota leu uma mensagem da Liga de Defesa Nacional ás nações americanas.

Finalizando a cerimonia discursou o sr. Otavio Mungia de Rezende, cuja oração foi calorosamente aplaudida.

DECLARAÇÕES DO EMBAIXADOR AMERICANO

O embaixador dos Estados Unidos no Brasil, sr. Jefferson Caffery, na passagem do Dia da America, fez as seguintes declarações:

— "Dia da America já não pertence apenas aos filhos deste Continente. E' uma data da Humanidade, que vê no poderio material e espiritual dos americanos uma contribuição preciosa para a proxima Vitoria dos ideais por que sempre o Homem se bateu, em todas as latitudes.

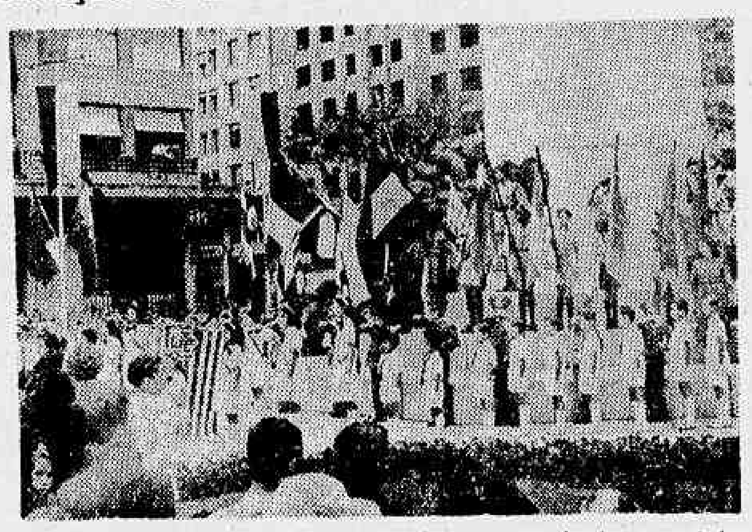

Um aspecto da cerimonia realizada, ontem, junto á estatua da Amizade, em comemoração ao Dia do Descobrimento da America.

AS COMEMORAÇÕES NOS PAISES AMERICANOS

NOVA YORK, 12 (U. P.) — Por motivo do "Dia de Colombo", o "New York Times", em editorial, diz que "este ano podemos celebrar o "Dia de Colombo" sem ter o sentimento de que, honrando esse grande italiano e muitas proezas notaveis realizadas por italianos, honramos Mussolini ou seu regime".

"Hoje, podemos celebrar a libertação da Sicilia, da Sardenha e de uma terça parte da peninsula italiana, á espera do momento em que Genova, onde nasceu Colombo, tambem será libertada".

"Alegra-nos o fato de que o povo italiano, onde recobrou a liberdade de expressão, tornou-se anti-fascista".

BUENOS AIRES, 12 (Reuters) — Sob o titulo de "A Argentina e a America", o jornal socialista "La Vanguardia" escreve: "No dia de Colombo formulamos votos para que a Argentina, considerando o continente basico da Liberdade — como o proclamou Jefferson — restabeleça a unidade com o continente".

LIMA, 12 (Reuters) — O 451.º aniversario da descoberta da America, "dia de la raza", está sendo celebrado aqui com varias cerimonias inclusive conferencias e irradiações e especiais. A imprensa local dedica seus editoriais ao assunto e recorda o feito de Colombo.

O Batismo do Avião "Visconde do Uruguai"

Presidida pelo ministro da Aeronautica, realizou-se ontem no Aeroporto Santos Dumont a cerimonia do batismo do avião "Visconde do Uruguai" doado pelo povo de Cantagalo ao Aero Clube de Itajubá. O padrinho da nova celula foi o sr. Romero Estelita. No seu discurso destacou o gesto do povo daquela cidade fluminense, dando sua entusiastica colaboração a um movimento que não só enriquece os nossos aero-clubes com aviões modernos mas que vai alem permitindo a formação de pilotos, futuras reservas da aviação militar brasileira. E depois de se referir ao patrono do aparelho como homem publico dos mais ilustres que teve a provincia do Rio de Janeiro, concluiu concitando os moços de Itajubá a se prepararem para voar nos "gloriosos aviões da FAB" combatendo pelo Brasil, pela America e pela liberdade.

Diario Carioca

RIO DE JANEIRO, QUARTA-FEIRA, 13 DE OUTUBRO DE 1943

A nossa opinião

As Barbaridades Nazistas

OS telegramas de diversos pontos da Europa noticiam monstruosidades praticadas pelos alemães nas cidades que são obrigados a abandonar sob a pressão das fôrças aliadas. Ésses detalhes do desrespeito germânico pelos direitos das gentes, êsses requintes de barbaridades de que são êles mestres, não mais espantam. Porque todo mundo sabe do quanto são capazes os fanáticos da cruz swastica. Mas êsses fatos serão devidamente capitulados para merecer o castigo devido, na hora oportuna.

Os despachos de ontem, por exemplo, anunciam que os hitlerianos estão usando a população civil de Gomel, como anteparo de defesa de suas tropas em face do avanço russo. Filas extensas de mulheres e crianças foram colocadas pelos nazistas entre o exército atacante e suas colunas em retirada. Na mesma cidade, os soldados, empunhando tochas, estão correndo, em tôdas as direções, a incendiar casas, a provocar ruinas.

O que acontece com essa cidade russa tem acontecido com tôdas as outras de onde os alemães estão sendo expulsos. Evitando travar combate com o grosso das tropas russas, êles abandonam as posições, mas, antes de o fazer, incendeiam, saqueiam, matam, trucidam. E' do programa nazista. Nenhuma piedade para com os inimigos.

* * *

Em Nápoles, também, os monstros se portaram com a mesma demonstração de barbaridade. Até a água para a população foi cortada. A bela cidade italiana está hoje transformada em montões de ruínas. Por tôda parte o alemão deixou o sinal da sua passagem. Éste sinal servirá para o futuro corpo de delito contra o ditador do Reich e seus escribas assassinos.

Esta guerra caminha para o fim. Ésse fim se aproxima e com êle a hora do ajuste. As responsabilidades serão apuradas e medidas em tôda a extensão. E todos êsses crimes serão punidos.

Na guerra passada, a Alemanha do Kaiser cometeu atrocidades semelhantes. Violou a neutralidade de paises neutros. Torpedeou navios mercantes de nações não-beligerantes. Trucidou populações civis. Bombardeou cidades abertas. E que sofreu ela? Qual o castigo que lhe foi imposto? Nada e nenhum. A Alemanha ficou como estava, seu território intacto. E, aos poucos, ela poude ir levantando a cabeça e se preparando para o primeiro golpe, que garantiria o êxito dos outros. A generosidade e o idealismo dos aliados permitiram que, vinte anos mais tarde, a Alemanha, dominada pelo fanatismo de um louco ateasse, no mundo, a maior e a mais tremenda de tôdas as guerras que a história já registou.

Agora, porém, as lições da outra guerra e as da de hoje não permitirão mais contemplações. Todo o sangue que o nazismo fez derramar sôbre a terra, tôdas as degraças que êle espalhou, tudo isso será resgatado. O dia da vitória dirá como se há-de fazer êsse resgate.

GASOLINA PARA OS MEDICOS

MAURICIO DE MEDEIROS

ANUNCIA-SE uma revisão das cotas de gasolina distribuida para o transporte em todo o Brasil. E' sempre vantajoso ver trocados, de tempos a tempos, os administradores de certos setores, porque, assumida por um, determinada atitude, dificilmente muda ele de idéia. Tem a impressão de que concordar com as reclamações do publico interessado é diminuir-se. Erro lamentavel.

Todos dizem bem do atual presidente do Conselho Nacional do Petroleo. O simples fato dele anunciar que vai rever essa historia de cota de gasolina, fixada em uma época em que estava praticamente interrompido o trafego maritimo entre o Brasil e Estados Unidos, mostra um espirito plastico, tal como convem a um administrador, cujas resoluções devem acompanhar a evolução dos acontecimentos.

Tal decisão nos permite fazer algumas considerações sobre o criterio absurdo e errado seguido nos primeiros tempos desse problema.

Decidiu-se, por exemplo, que uma certa cota seria concedida aos auto-caminhões de transporte de carga. Muito bem. Mas que carga? Transporte onde? Nas cidades asfaltadas ou no interior com suas estradas dificeis? A cota é uniforme. Não se justifica a uniformidade. Um caminhão que rola no asfalto do Rio ou de São Paulo gasta muito menos gasolina que o que tem de subir encostas no interior para levar a carga até á estrada de ferro mais proxima.

Por outro lado, em uma cidade como o Rio de Janeiro, há caminhões cujo trafego é indispensavel á circulação da produção util. Mas outros ha de entrega de cigarros, de bebidas alcoolicas, de brinquedos, de artigos de luxo. Admitindo que se lhes mantenha qualquer cota, visto serem hoje menores as dificuldades no abastecimento do país em combustivel liquido, tal cota deveria ser calculada para uma entrega semanal, ou, no maximo, duas vezes por semana. Os artigos que tais caminhões transportam podem esperar uma entrega racionada em periodos mais longos que, por exemplo, comestiveis, artigos de alimentação, materiais de construção, etc.

Certamente, examinado o problema com um criterio selecionador, em vez da simples distinção de automoveis de carga e automoveis de passageiros, sobraria combustivel para fornecê-lo aos médicos, que vêm ha mais de um ano pedindo uma solução para seu angustioso problema inutilmente.

Diretor de uma revista médica — "A Resenha Médica" — por seu intermedio está sendo feito um inquerito a todos os médicos do país. A dificuldade de comunicações postais com o Norte do país, está retardando as respostas. Mas já ha cerca de 500 boletins, muito significativos. Pode-se dizer que, de um modo geral, os médicos não se mostram ambiciosos. Se ha alguns que falam em 20 litros, a imensa maioria se contenta com 5 litros por dia.

Não é dificil fazer o calculo do que essa concessão representaria para o estoque de gasolina do país. Ha no Brasil, atualmente, 16.500 médicos, segundo os melhores ficharios. Mas nem todos têm automovel. A proporção parece ser de 1 para 4, isto é, 25% dos médicos possuem veiculo proprio. Como se pode afirmar que é essa a percentagem? Porque quando, ha tempos, o Sindicato Médico do Rio de Janeiro convocou os médicos clinicos para se inscreverem numa relação para obter gasolina — dos 4.200 médicos registados no Rio de Janeiro, só se apresentaram pouco mais de 700. Digamos 800 e teremos 25% dos 4.200 médicos do Rio.

Mantida essa proporção, poderemos estimar que em todo o país, com seus 16.500 médicos — o numero dos que têm automovel e precisarão de cota de gasolina não passará de 4.100. Digamos 4.200 — e teremos um consumo diario de 21.000 litros de gasolina, para todo o Brasil, satisfazendo todos os médicos clinicos, possuindo automovel.

Não creio que seja dificil encontrar essa cota dentro das atuais possibilidades do estoque de combustivel.

Se, então forem creadas algumas exigencias, tais como as formuladas ha tempos pelo Conselho Nacional de Transito, como por exemplo, prova de que foi declarada uma renda anual minima de 36.000 cruzeiros, nas capitais e 18.000 no interior — para efeito de pagamento do imposto de renda pela cédula de profissões liberais — o numero dos beneficiados pela concessão será sensivelmente diminuido.

De qualquer forma, — pois que se pretende ampliar a cota de gasolina — cumpre rever os criterios atuais e dar solução ao caso dos médicos.

TOPICOS

Cooperação Paraguaio-Boliviana

A DIREÇÃO dos "Yacimientos Petroliferos Fiscales", da Bolivia, pediu permissão ao governo para vender ao Paraguai 4.000 litros de querosene e cem de nafta, compensados por "yerba-mate" e azeite paraguaios, iniciando-se, assim, o intercambio comercial entre os dois paises. Esse fato constitue um dos mais fecundos resultados da politica de boa vizinhança.

Como ninguem desconhece, não há muito a Bolivia e o Paraguai recorreram ás armas em virtude da questão do proprio petroleo que agora está sendo objeto de aproximação economica entre as nações vizinhas. A luta durou longo tempo e só terminou em consequencia da ação conciliadora do Brasil e da Argentina, destacando-se então o esforço diplomatico do presidente Getulio Vargas e do chanceler José Carlos de Macedo Soares. Depois, progrediu favoravelmente o pan-americanismo, que visa a solução harmoniosa de todos os dissidios e procura estabelecer normas de ajuda mutua, do que resultou o ambiente de paz continental e o surto de progresso material que se verifica em toda a America.

O intercambio a que acima nos referimos, entre a Bolivia e o Paraguai, representa os novos aspectos da situação internacional do Hemisferio, sendo o resultado auspicioso da politica de solidariedade e cooperação seguida pelos paises americanos.

Em vez de combaterem, paraguaios e bolivianos se unem estreitamente e colaboram, no terreno economico, para a solução dos seus problemas fundamentais. Aí está um grande exemplo para todos os povos do universo.

* * *

Portugal Cumpriu o Seu Dever

O SR. Churchill comunicou á Camara dos Comuns que Portugal cedeu as bases dos Açores aos aliados. Acrescentou o "premier" britanico que o governo de Lisboa adotou a politica de neutralidade, no inicio da guerra, em completo acordo com a Grã-Bretanha, afim de que a luta armada não se estendesse á peninsula iberica. Acentuou ainda o eminente lider das Nações Unidas que as facilidades agora proporcionadas pelo governo português decorrem dos termos do tratado de 1373, assinado pelo rei Eduardo III, da Grã-Bretanha, e o rei Fernando e a rainha Eleonora, de Portugal.

Deste modo verifica-se que funciona admiravelmente a mais velha aliança que a historia regista.

Nos momentos mais dificeis, Portugal manteve-se fiel ao pacto anglo-lusitano, agindo sempre de conformidade com os seus compromissos morais e politicos. Este fato constitue motivo de justo orgulho para o povo irmão e seu governo.

E, certamente, o exemplo da lealdade portuguesa precisa servir de inspiração para todas as nações, sobretudo nesta época em que os ditadores do Eixo sustentam a tese de que os tratados não passam de farrapos de papel, não estando os paises obrigados a cumprir obrigações livremente pactuadas pelos embaixadores dos seus governantes.

Portugal provou, na hora da adversidade, que não esqueceu os seus deveres internacionais, conduzindo-se com honra e dignidade. E, porque agiu com nobreza e alto senso moral, ele receberá o premio a que faz jús, participando da futura conferencia da paz como aliado das nações vitoriosas.

* * *

No Cemiterio de Belem

NUM enterro realizado em Belem, o presidente da Academia Paraense de Letras tinha de prestar uma homenagem ao morto, o escritor Eustaquio Azevedo, membro daquele cenaculo. Na hora do discurso de despedida no cemiterio, o presidente da Academia, em vez de falar, convidou para interprete dos sentimentos academicos um cidadão completamente estranho aos quadros da associação enlutada.

Dizem os telegramas que o gesto do presidente da Academia causou pessima impressão "nas rodas intelectuais de Belem". Realmente, o fato em si dá margem a essa impressão. Nós não estavamos, na capital paraense, e não poderiamos participar do julgamento das "rodas intelectuais". Entretanto, o presidente da Academia não merece tanta censura. Como se sabe, falar de improviso é um dom que nem todos têm. Certamente, o presidente não o possuia. E, passando a vista pela assistencia, talvez reduzida, não terá visto ninguem da Academia capaz de usar da palavra, de exaltar os méritos do morto. Daí a escolha do estranho, que certamente saiu-se bem do negocio.

A Academia Paraense de Letras poderá prestar, agora, uma homenagem ao orador elegendo-o para a vaga que deixou Eustaquio Azevedo. E não duvidem muito que o gesto do presidente tenha sido um "truc" de propaganda eleitoral...

* * *

O SENAI

QUANDO se criou o SENAI (Serviço Nacional de Aprendizagem Industrial), o DIARIO CARIOCA teve oportunidade de louvar a iniciativa do Governo, num momento em que o Brasil, pelo notavel incremento que vinham tomando suas industrias, precisava de operarios técnicos especializados.

Passada a época do predominio agricola, sobre todas as atividades, o nosso país compreendeu a necessidade de outros rumos economicos. E as nossas industrias tomaram um formidavel desenvolvimento, com emprego de vultosos capitais. A instalação da industria siderurgica, em Volta Redonda, veio ainda mais reforçar a confiança na vitoria industrial do nosso país, cuja influencia se há de fazer sentir, no futuro, em todo o mundo.

A falta de operarios especializados vinha constituindo o maior problema. A criação do SENAI abriu perspectivas novas á solução desse problema. E já agora foram entregues os diplomas aos primeiros 174 operarios qualificados no Distrito Federal, que fizeram o curso de leitura e interpretação de desenho técnico, calculo de oficinas, tecnologia de maquinas e transformação de materias primas. Trata-se de um curso rapido do SENAI, ministrado dentro de periodos certos, destinado á aquisição de conhecimentos técnicos nas diversas industrias da cidade.

Já ontem comentamos essa primeira vitoria do SENAI. Nunca é demais, porem, destacar a importancia desse serviço, que possue hoje nas suas escolas, em todo o Brasil, cerca de 5.000 trabalhadores menores matriculados, dos quais 2.000 no Distrito Federal.

* * *

Taxas Abusivas

RECEBEMOS a seguinte carta:

"Rio de Janeiro, 1 de outubro de 1943. — Exmo. sr. redator — Vi no seu jornal de 1 de outubro corrente um tópico com esclarecimento do Ministerio da Educação relativo ás taxas de inspeção do Curso Secundario, taxas se forem cobradas pelos colegios constituem graves irregularidades. Pois bem; no Colegio Independencia, os diretores vão mais longe em tais irregularidades. Tenho dois filhos no referido colegio, e nos fins de 1942 exigiram-me de cada filho Cr$ 30,00 de taxa de promoção, alem das taxas de inspeção que já me tinham cobrado. Em março deste ano, alem das mensalidades regulares, cobraram-me mais .. ... Cr$ 120,00 por cada filho num recibo extra-oficial, alegando cota anual, sem mais nenhuma explicação. Seria otimo que o ministro tomasse conhecimento de todos estes casos. — Rua Grão Pará, 1020. — SELNIA OLIVEIRA".

Churchill Entrevista-se Com o Rei da Inglaterra

LONDRES, 12 (A. P.) — Anuncia-se que o primeiro ministro Winston Churchill conferenciou com o rei, em Buckingham Palace, permanecendo para o almoço, após a sessão realizada pela manhã no Parlamento.

Homenagem ao Presidente do Haiti Em Washington

WASHINGTON, 12 (R.) — O presidente da Republica do Haiti, sr. Elie Lescot, será homenageado, no dia 16, com um banquete oferecido pela União Pan-Americana, após a reunião da Junta Governativa desse organismo.

O presidente Lescot, antes de assumir a direção de seu país, foi membro da Junta Governativa da União Pan-Americana.

A Bordo de Um Bombardeiro Sobre a Ilha de Wake

Foi noticiado, ha dias, com atraso, o grande ataque aereo feito por aviões, saidos de um porta-aviões norte-americano, contra a ilha de Wake, a ilha martir de que os nipões se apoderaram, com o sacrificio glorioso de sua heroica guarnição, nos primeiros dias da guerra no Pacifico. Nunca, porem, foi a historia desse ataque contada com minucias. Devido ao atraso natural da guerra e, tambem, á dificuldade de comunicações. Não achamos, assim, fora de proposito, dar o despacho que se segue, embora com o relativamente grande atraso de 5 dias. Conta ele, pela palavra de um correspondente de guerra que, de bordo do porta-aviões, assistiu a ação, como esta se desenrolou. Esse correspondente é do "International News Service".

BORDO DE UM PORTA AVIÕES NORTE-AMERICANO EM FRENTE A' ILHA DE WAKE, 6 — Retardado — A maior flotilha de porta-aviões até agora empregada nesta campanha, e em todas as anteriores, mandou hoje seus aparelhos contra a ilha de Wake, deixando-a transformada num inferno de fumaça, chamas e escombros.

Como correspondente de guerra acompanhando a expedição, assisti a operação, de um avião-torpedeiro que se elevou pouco antes do amanhecer do segundo dia de combate. Apesar dos nipões terem fortalecido a defesa com "Zeros" e bombardeiros, os pilotos norte-americanos decidiram continuar um dia mais o ataque, resolvidos a arrasar por completo o inimigo.

Os preparativos começaram ás 3 e meia da madrugada. Os pilotos, antes de partir, "quebraram o jejum" comendo alguma carne, fiambre e ovos tostados... Tomaram, por fim, o café, e, depois, seguiram todos a receber as instruções finais do tenente comandante Paul Emerik, chefe da esquadrilha de aviões-torpedeiros.

Emerik empregou para as suas recomendações ultimas um grande mapa, nele nos mostrando as zonas que deveriam ser atacadas — "Hoje, disse — esses objetivos têm que ser destruidos. Não se esqueçam de apontar bem..."

Ao terminar sua explicação o alto-falante anunciou: "Esquadrilha numero 2, a seus aviões..."

Os pilotos seguiram, "a trote" pela obscura passagem que levava á ponte de vôo. Um, que não ia nessa primeira missão, gritou para os companheiros que iam partir: "Companheiros, boa caça..."

Na escuridão, ouvia-se o atroar dos galeões fantasmas do ar que lançavam chamas azuladas por seus tubos de escapamento. A mim me tocou o avião numero 13, pilotado pelo tenente Delmar Walker.

Por John Henry

(Especial, da "International News Service)

Partimos do porta-aviões dirigido pela debil claridade da manhã que estava a começar. A alva rompia as nuvens, afastando os "cumulus" verde-perola que marcavam o horizonte, para onde iamos a nos encontrarmos com uma esquadrilha de bombardeiros escoltada. O grupo seguiu no rumo do sol nascente. As maquinas elevaram-se e cada vez mais alto sobre as nuvens.

Faltavam poucos minutos para as oito, quando avistamos a ilha de Wake, toda de areia e de coral, manchada de verde. Parecia uma grande ferradura sobre a imensidade azul do Pacifico. Em menos de um minuto o avião torpedeiro numero 13 desceu mais de 300 metros em direção ao objetivo. O altimetro descia como um relogio. As mandibulas do compartimento das bombas abriram-se sob meus pés, permitindo-me ver, como num caleidoscopio, as praias, os edificios, os caminhos... O panorama estava salpicado de explosivos e granadas anti-aereas.

Walker gritou: "Lancem as bombas".

Os cilindros de morte, do peso de 50 quilos cada um começaram a cair sobre um edificio que um dia servira de dispensario da infantaria de marinha, quando ela estacionava na ilha.

O numero 13 sacudiu-se e saiu em "picada". O altimetro marcava então 200 metros. As balas que marcavam o objetivo pareciam vermelhos tentaculos que saiam das baterias anti-aereas. Embora em nenhum momento tivessemos a sensação de ser nosso aparelho atingido pelo fogo inimigo, um liquido gosmento de azeite de cor rosa do tanque hidraulico começou a cair sobre nós, como sangue de uma arteria monstro que se tivesse rompido... As metralhadoras norte-americanas abriram fogo. As balas vazias golpeavam contra a fuselagem. Os artilheiros se sentiam em plena gloria...

Walker decidiu, todavia, afastar-se da ilha, sobre a qual já havia muito fumo e muitos objetivos estavam atingidos. Um dos artilheiros gritou, "Mr. Walker, fizemos-lhes boas..."

Ao sair da zona do objetivo, o avião começou a corcovear como um potro... que estivesse louco. Tive que valer-me de todas as minhas forças para não ir estatelar-me contra o painel dos instrumentos de radio.

Walker fazia manobras loucas para evitar o fogo anti-aereo, enquanto esperava o resto da esquadrilha. Os "Zeros" niponicos não molestaram o numero 13 — quase todos os "Zeros" tinham sido derrubados por caças Hellcat que cruzavam o céu como cometas...

Nossa missão consistia tambem em buscar os hidro-aviões ancorados nas proximidades da costa. Enquanto exploravamos a região, obtivemos a visão perfeita do trio de ilhas. Ardiam três grandes incendios. De um deposito de munições que tinha explodido, elevava-se uma nuvem de fumaça a trezentos metros de altura. Alguns edificios estavam ainda de pé, mas a maioria não passava de um grupo de destroços calcinados. Todo o resto das instalações, as fabricas de distilação da agua dos tanques, os tanques de combustivel, as estações de radio, os quarteis, eram apenas escombros e montões de ferro retorcido. Três pistas de aterrissagem estavam cheias de pedaços de aviões... Não tinham tido tempo os aparelhos inimigos de levantar vôo dali. As antigas instalações da Pan American Airways, que não estavam terminadas quando os nipões invadiram a ilha, não mostravam destroços, a não ser na rampa onde o inimigo tinha uma base de hidro-aviões, e que agora não passava de um mar de chamas. Na praia eram visiveis restos de um destroyer, o esqueleto de um cargueiro, — monumentos imperecedores da luta heroica que ali sustentaram os fuzileiros navais norte-americanos antes do tragico 24 de dezembro de 1941, em que Wake caiu em poder do inimigo.

Na laguna podiam ser vistas algumas embarcações menores contra as quais os Hellcats faziam fogo. Nas três ilhas — Peale, Wake e Wilkes, distinguiam-se trincheiras e fortificações em zigue-zague.

Ao regressar quando estavamos a menos de 7 milhas da costa, notamos grande mancha verde que marcava a tumba de um dos nossos aviões.

Repentinamente Walker nos recordou as avarias do nosso aparelho, dizendo-nos fleumaticamente: "Talvez não consigamos voltar ao porta-aviões, com este traste..."

Mas havia ainda um problema: fazer funcionar o trem de aterrissagem.

Somente o piloto, porem, parecia preocupar-se. Os demais tripulantes conversavam trivialidades. Um falava do filho que esperava. Outro procurava nos céus um "Zero", com a esperança de não aterrissar sem derrubar um aparelho inimigo.

Enquanto o piloto manobrava para fazer funcionar os controles manuais, o avião descreveu circulos sobre unidades da frota, que, na escuridão da nossa partida, não tinhamos podido ver. Havia pelo menos muitos gigantescos porta-aviões.

Os tripulantes já começavam a considerar a possibilidade de lançar seus paraquedas, quando repentinamente as rodas desceram...

Eram 10 horas da manhã, quando o avião tocou a coberta do navio, cinco horas, portanto, após a partida...

COMENTARIO INTERNACIONAL

Os Javalis do Sr. João Neves

Antonio Bento

OS jornalistas portugueses e os correspondentes das agencias telegraficas disseram maravilhas da grande recepção que o sr. João Neves ofereceu, há meses, á sociedade de Lisboa e ao corpo diplomatico, pouco depois de haver entregue ao presidente Carmona suas credenciais de embaixador. As varias centenas de pessoas que tomaram parte no banquete comeram tenros faisões e beberam bons vinhos, uns e outros raros nas cozinhas e adegas da Europa, quase todas saqueadas pelas hordas de Hitler. Entre as iguarias que mais deliciaram os convivas do nosso embaixador, figuravam autenticos javalis, que causaram grande admiração aos reporteres.

Não sabemos até hoje se o fato é autentico. Para nós, os javalis do sr. João Neves continuam sendo uma figura de retórica. Não sabemos se falamos com a necessaria clareza. A verdade é que o embaixador brasileiro junto ao governo de Lisboa é o nosso maior tribuno da atualidade. Ou antes, é o maior agitador politico que o Brasil possue desde 1929, agitador agora metido no seu fardão de embaixador.

Quem conhece a nossa historia politica, a partir da formação da Aliança Liberal, sabe qual a eficiencia da palavra do sr. João Neves, que é capaz de grandes proezas. Sua habilidade diplomatica será capaz de iguais triunfos?

Não tivemos informações detalhadas sobre o efeito que o discurso de estréia do sr. João Neves causou no seu auditorio de Lisboa. De qualquer forma, podemos conjecturar que a sua eloquencia deve ter sido contagiosa, tanto mais quanto o povo português está de coração ao lado da causa das Nações Unidas. Sob esse aspecto, a nomeação do atual embaixador brasileiro no Chiado foi um ato muito feliz, pois ele logo mostrou ser um grande interprete dos nossos sentimentos democraticos. Nesta guerra, portugueses e brasileiros devem marchar unidos, em defesa dos interesses de nossa civilização e de nossa cultura comuns. Para trabalhar com esse objetivo, ninguem mais qualificado do que o sr. João Neves.

Estamos fazendo essas considerações a proposito da cessão das bases açoreanas á Inglaterra, acontecimento que assinala uma evolução aparentemente acelerada da politica externa de Portugal. Na sua declaração de ontem, nos Comuns, o sr. Churchill tratando do novo acordo luso-britanico, referiu-se, de forma saborosa, ao velho tratado concluido ha seculos pelos reis Eduardo III e Fernando e pela rainha Leonor. Tudo foi admiravel, tanto mais quanto Hitler deve estar praguejando ferozmente contra Tojo e Hirohito, pela nova derrota politica que o Eixo acaba de experimentar.

No momento em que os submarinos germanicos reiniciaram com feroz apetite um novo "round" da Batalha do Atlantico, os Açores constituem uma posição estrategica de primeira ordem, a serviço das Nações Unidas.

Fazemos votos sinceros afim de que a desgraça da guerra não caia em cheio sobre Portugal, que é hoje, sem nenhum exagero lirico, o unico jardim da Europa á beira mar plantado. Mas, precisamos ganhar de qualquer modo a Batalha do Atlantico, que é, em ultima analise, a batalha decisiva desta guerra — no fim da qual estaremos cada vez mais unidos aos nossos irmãos portugueses, pioneiros da civilização atlantica. Registando o acordo agora firmado entre Portugal e a Inglaterra, não podemos esquecer a saborosa historia dos javalis do sr. João Neves.

Isto porque é feito com
o MELHOR Malte
o MELHOR Lúpulo
o MELHOR Fermento

A rica espuma e a côr cristalino-doirada do Brahma Chopp de garrafa ou barril, agradam tanto à vista quanto o seu sabor inconfundível delicía o paladar. Essas qualidades, o Brahma Chopp deve-as ao capricho com que são selecionados: o malte, seu elemento revigorante, saboroso e de facil assimilação; o lúpulo, que lhe dá propriedades tônico-digestivas e aquele delicioso sabôr levemente amargo e aperitivo. E é para garantir a pureza do Brahma Chopp que, no seu preparo, só se emprega fermento cujas células vivas vêm sendo selecionadas há muitos anos com extremo rigôr.

É por isso que o Brahma Chopp de garrafa ou de barril, saboroso e refrescante, reanima e satisfaz plenamente. Para as suas horas de folga, um Brahma bem gelado.

BRAHMA CHOPP
Só faz bem!

EM GARRAFA
E EM BARRIL

J.W.T.

PRODUTO DA CIA. CERVEJARIA BRAHMA SOCIEDADE ANÔNIMA BRASILEIRA - RIO DE JANEIRO - SÃO PAULO - CURITIBA

FORO MILITAR

O TENENTE FOI ABSOLVIDO EM S. PAULO

Segundo comunicação recebida no Supremo Tribunal Militar, o Conselho Especial de Justiça da 2ª Auditoria de Guerra de S. Paulo, acaba de absolver, por unanimidade de votos de seus juizes, o 1º tenente José Maria de Vasconcelos, da 1ª Cia. I. Regional. O respectivo promotor, entretanto não se conformando, apelou para a instancia superior opinando pela condenação daquele oficial.

INCENDIOU UM CASEBRE DE SAPE' EM BARRA MANSA

No 1º Batalhão do 2º Regimento de Infantaria, destacado em Barra Mansa, foi aberto inquerito para apurar a responsabilidade do soldado Ivan Pereira de Amorim, daquele corpo, que fora acusado de haver incendiado um casebre de sapé, pertencente a uma senhora. O encarregado do inquerito, julgando tratar-se de crime militar, remeteu os autos para a 1ª Região Militar que, por sua vez, os fez distribuir á 2ª Auditoria de Guerra.

O promotor Augusto Cesar Sampaio, chamado a falar sobre o assunto, discorda do parecer do encarregado desse inquerito, por isso que o casebre incendiado não se achava localizado em terreno dependente de quarteis ou estabelecimentos militares e, em face do que preceitua o art. 117 do Código da Justiça, opina pela incompetencia do foro militar e requer sejam os autos remetidos ao Conselho Permanente de Justiça, para que se concordar com tal parecer, remeter o inquerito em questão ao Juizo local de Barra Mansa.

A PAUTA DE HABEAS-CORPUS PARA A SESSÃO DE HOJE DO S.T.M.

Devidamente informados pelas autoridades apontadas como coactoras, foram conclusos ontem aos ministros para o possivel julgamento na sessão de hoje do Supremo Tribunal Militar, os pedidos de habeas-corpus impetrados em favor dos seguintes pacientes: Antonio Pereira, Antonio Augusto Worrel, Geraldo Vieira da Silva, Silvio de Castro Rocasel, João Gomes Coelho, Euclides Antonio de Almeida, Raimundo Inacio Pereira, Angelo Rica, Miguel Placido, Almerindo Fernandes Cardoso, Luiz Januario de Melo, Rubem da Cunha, José Alves de Brito, Antonio Natali Carpi, João Fernandes Filho, Alvino Barbosa, Mario Borges de Freitas, Domingos Galdino, Antonio Belarmino de Sena, José Rodrigues Reis, Luiz José de Campos, Wilson José da Silva Benedito Hermogenes do Nascimento, Reinaldo Paiva e Lourival Pinheiro de Arruda.

Esses processos são oriundos desta capital e dos diversos Estados e Territorios do Brasil.

SUMARIO DE PRAÇA

Pelo Conselho Permanente de Aeronautica que funciona na 1ª Auditoria de Guerra desta capital, será sumariado hoje o militar Nelson Chedid acusado dos crimes previstos e punidos pelos artigos 154 e 177 do Codigo Penal. Estão intimadas para depor as testemunhas restantes do processo. Esse réu há pouco requereu habeas-corpus ao Tribunal Militar para efeito de liberdade, sem prejuizo do processo acima. Entretanto, o seu pedido foi negado por unanimidade de votos dos ministros daquela Côrte de Justiça.

CURSO DE RESERVA DA JUSTIÇA MILITAR

A Secretaria do Curso de Emergencia para formação da Reserva da Justiça Militar comunica aos candidatos a inscrição no mesmo que estão sendo chamados para a efetivação da respectiva matricula, com urgencia das 14 ás 16 horas diariamente. Outrossim, avisa aos que não completaram a documentação que o façam imediatamente, sob pena de verem prejudicados os seus pedidos de inscrição.

Não vos esqueçais de que os cegos necessitam sempre do vosso auxilio. Encaminhai-os para a ALIANÇA DOS CEGOS, á rua 24 de Maio n. 47 — Rio de Janeiro — Telefone 48-5202.

Inspetoria do Tráfego

Excesso de velocidade: — P. 29684 — C. 12441.

Estacionar em local não permitido: — C. 6291 — 9309 — 10941 — 12209.

Interromper o transito: — P. 36702.

Contra mão de direção: — C. 9828.

I. A. P. E. T. E. C.: — P. 10304 — C 6399.

Não apresentar a licença: — C. 13481 — onibus 396.

Falta de freios: — onibus 11 — 591 — 640 — 715 — 949.

Não apresentar a carteira: — C. 4101 — 7149 — 12249 — Carrinho 3113.

Falta de registo: — Onibus 640.

Uso excessivo de buzina: — P. 16552 — 25956.

Diversas infrações: — Carga 1024 — 7126 — 8272 — 11504.

CHAMADA PARA 13 DO CORRENTE. A'S 8.00 HORAS (TURMA A)

Francisco de Castro Leal — Helios Leonardos da Silva Lima — Valdemiro Pereira de Castro — Emidio Fernandes — João de Sales — Alfredo Mendes — Antonio Oliveira Costa — Vitalino Pinto da Silva — Edmundo Gonçalves Fontes — Januario de Freitas Junior.

TURMA SUPLEMENTAR

Delorme Antunes de Assis — Aurelino Augusto Leal Ferreira.

RESULTADO DOS EXAMES EFETUADOS NO DIA 12 DO CORRENTE
(Motorneiros)

AP.: — Amadeu Marques — Pedro Paulo Correia — Ascendino Moreira da Silva — Nelson Miguel dos Santos — Paulo de Freitas — Demetrio Vieira — José Elias — João Augusto Rodrigues — José Cardoso.

REP.: — 2.

MAPPIN & WEBB
BY APPOINTMENT
RUA OUVIDOR, 101 - RIO DE JANEIRO - Londres, Paris, Buenos Aires, Nice, Biarritz, Johannesburg

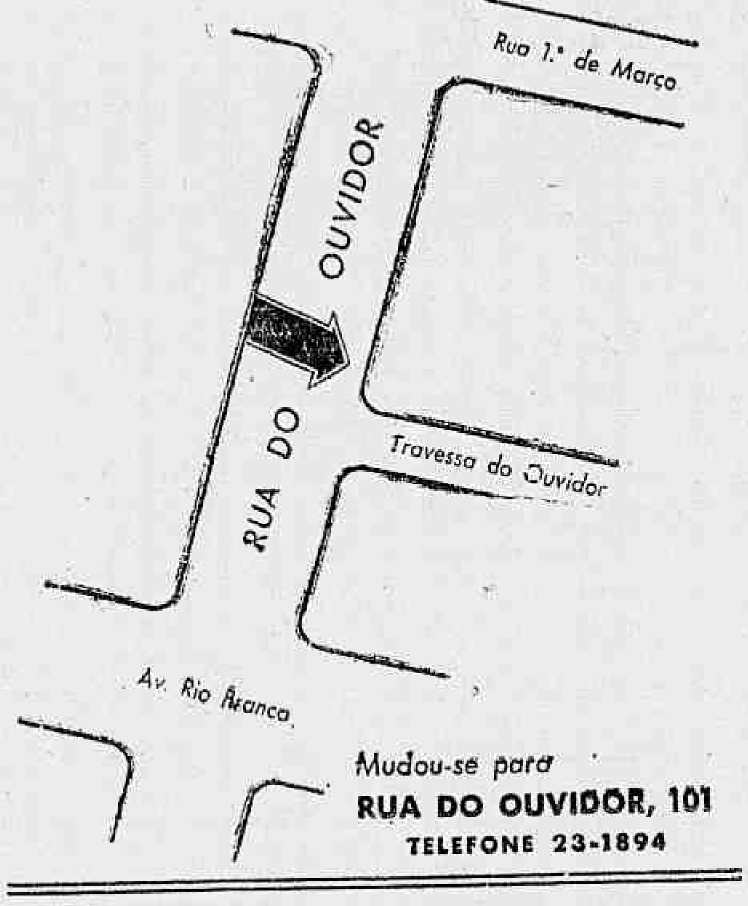

Mudou-se para
RUA DO OUVIDOR, 101
TELEFONE 23-1894

Oficiais da Reserva, Reservistas e Ex-Alunos do C. P. O. R. do Rio de Janeiro Chamados Com Urgencia

Estão sendo chamados á Diretoria de Recrutamento (R.I.) com a possivel urgencia os seguintes oficiais da Reserva: — major Francisco de Almeida Pimentel; capitães Esmargdo Ramos de Souza, Jorge de Morais Grey, Origenes Fernandes da Silva, 1os. tenentes João Miranda Junior, Manuel Beltrão dos Santos Dias, 2os. ten. Alexandre Rodrigues Coelho, Afranio Estevão Correia; Alexandrino Martins de Castro, Amarilio Soares de Azevedo, Antonio Estrela, Antonio Moreira Cardos, Ataualpa Braga de Alencar Lima, Carlos Fernando Lima, Custodio Dias de Souza, Diogenes Vieira da Silva, Ernesto Liopart Castro, Ernesto Pereira Sobrinho, Ewerard de Matos, Francisco Beltrão Martins, Hosanah Dutra Rodrigues, Geraldo Wilson da Silveira Gonçalves, Jorge Raduan, José Cesar Sardinha, José Braga Aranha de Moura, Kleber Martins Galveas, Luiz Alves de Figueiredo.

— Devem comparecer amanhã á 1ª Região Militar (1ª Seção), ás 13 horas, os seguintes ex-alunos do Centro de Preparação de Oficiais da Reserva do Rio de Janeiro: Alvaro Lopes Ferraz Junior, Alberto Eduardo de Magalhães Oliveira, Amandio Macedo de Oliveira Fiche, Edgar Lopes, Edison Ferreira, João Faria Botelho, Orlando de Souza Ribeiro, Urbaldo Robustiano Santoja Brêa, Antonio Carlos Campos Dumas, Darci Lopes da Costa Matos, Delio Barbosa Bokel, Eli Carlos dos Santos, Eugenies Gargaglione, Eraldo Machado Lemos, Fritz Soares, Helio Santiago Ramos, José Marques Brambrila, Nei Dutra Ururai, Nei Espindola do Nascimento, Orpert José Marques Peixoto, Paulo Teles de Souza Breve, Roberto Cabral Wilter, Tercio Fontana Pacheco, Lauro de Lucca, Alvaro Luiz Bocaluva Catão, Roberto Oscar de Carvalho Santana, Antonio Carlos de Campos Dumas, Antonio Vilela, Dirceu Rodrigues Mendes, Euvaldo Neiva de Souza, Fabio Alcantara de Barros, Valdir Franco Amorim, Silvio Garcia Nascimento, Antonio de Oliveira Carvalho, André Cavalcanti de Albuquerque Mota, Amilcar Aguiar de Morais, Alberto Takche, Benedito João de Deus Viana, Gilberto Carlos Fernandes, Glabson da Rocha Pimentel, Helio Rei Dutra, Hernani do Paço Matoso, Itamar José Costa Moreira, Ibrahim Zattar, Jorge Duarte de Oliveira Filho, Julio de Oliveira, Manuel Esteves Cruz, Roberto Lopo de Cordeiro Polo, Paulo de Cesar Rebelo Franco.

— Devem comparecer á Diretorio de Recrutamento (R. 3) os seguintes sargentos reservistas: Helio de Paiva Almeida, Helio Tavares Fonseca, Cesario Guilherme da Silva, Delcio Tavares e Alfredo Leopoldo Rebouças Galvão.

CONSULTAS "5$000"
Olhos - Ouvidos - Nariz e Garganta — Dr. Fortunato

Especialista com pratica nos hospitais da Europa — Rua da Carioca 6, 4.º andar das 12 ás 17 horas, diariamente.

A Posse do Novo Comandante da Escola Técnica do Exercito

Nomeado recentemente pelo governo, tomará depois de amanhã, 6ª-feira, ás 9,30 horas, do cargo de comandante da Escola Tecnica do Exercito o coronel Francisco Borges Fortes de Oliveira. O ato da posse revestir-se-á de solenidade, devendo comparecer ás altas autoridades militares e representação do gabinete ministerial. Transmitirá o cargo o engenheiro tenente-coronel Armando Dubois Ferreira, que o vinha exercendo interinamente desde a nomeação do antigo comandante, coronel João Carlos Barreto, para o cargo de presidente do Conselho Nacional do Petroleo.

Uniforme: cinza, calça, desarmado.

Atropelada

No Largo da Lapa, ás primeiras horas da noite de ontem, foi atropelada por um automovel de numero não identificado a domestica Rebeca de tal, de 33 anos presumiveis, e residente á rua Joaquim Silva n. 27.

Rebeca foi conduzida em estado de coma ao Posto Central de Assistencia onde veio a falecer quando era socorrida. O corpo foi removido para o necroterio do Instituto Medico Legal.

Sociedade Anonima Imobiliaria "A REDENTORA"

ASSEMBLÉIA GERAL EXTRAORDINARIA

São convidados os senhores acionistas a reunirem-se em Assembléia Geral Extraordinaria, na séde social á Travessa do Rosario, 20, loja, fundos, ás 14 horas do dia 22 do corrente, afim de autorizarem á diretoria contrair um emprestimo hipotecario, bem assim, tratarem de interesses gerais.

Rio de Janeiro, 12 de outubro de 1943.

S. A. "A REDENTORA"
Benedicto Ramos de Oliveira
Diretor gerente

COMPANHIA CARBONIFERA MINAS DE BUTIÁ

4.º DIVIDENDO

Nos dias 20, 21 e 22 do corrente, será pago no escritorio desta Companhia, á Praça Getulio Vargas n.º 2, 11.º andar sala 1.115, das 10,30 ás 12 horas e das 14,30 ás 16 horas, o quarto (4.º) dividendo das ações ordinarias á razão de Cr$ 6,00 (seis cruzeiros) por ação, relativo ao primeiro semestre do ano de 1943. No dia 20 do corrente, os dividendos serão pagos somente aos Bancos e nos dias subsequentes aos demais portadores de ações.

Depois das datas acima, o pagamento será feito no dia 15 de cada mês.

Ficam suspensos os desdobramentos de ações do dia 18 ao dia 23 do corrente.

Rio de Janeiro, 11 de Outubro de 1943.

ROBERTO CARDOSO — ADHEMAR DE FARIA —
Diretores

Noticias do Estado do Rio

SERA' INSTALADA, EM ITAPERUNA, UMA GRANDE FABRICA DE TECIDOS — RESULTADOS DA POLITICA DE AMPARO E INCENTIVO DO GOVERNO AMARAL PEIXOTO

ITAPERUNA, 12 (A. N.) — Um grupo de industriais brasileiros estuda, no momento, as possibilidades de ser instalada, neste municipio, uma grande fabrica de tecidos. Esses industriais deverão reunir-se, dentro de pouco, em Itaperuna, afim de escolher, com os seus técnicos, o local mais adequado a esse importante empreendimento, que virá aumentar o já consideravel parque industrial norte-fluminense. A escolha do Estado do Rio para a instalação dessa fabrica de tecidos foi feita em virtude do amparo e facilidades que os industriais encontram na politica incentivadora e pratica do governo Amaral Peixoto.

CARMO POSSUE UMA DAS MAIS IMPORTANTES FABRICAS DE CALÇADO DO ESTADO DO RIO

CARMO, 12 (A. N.) — Esta cidade, que de 1937 a esta parte tornou-se um intenso centro de atividade industrial e agricola, possue uma das fabricas de calçado mais importantes do Estado do Rio, ocupando, em seus serviços, centenas de operarios.

NATIVIDADE TEM NOVA REDE DE ABASTECIMENTO DE AGUA

NATIVIDADE, 12 (A. N.) — Esta pequena vila, tão pitorescamente situada na terra fluminense, tem vivido dias de grande entusiasmo em virtude da instalação de sua nova rede de abastecimento de agua, captada na serra de Capanema. Considerada ótima pelos técnicos que cuidadosamente a examinaram, foi imediatamente determinada a sua canalização pelo interventor fluminense que, desse modo, concretizou um dos grandes sonhos de Natividade, que era o de possuir agua boa e em abundancia. Os serviços prosseguem.

A MATERNIDADE DE PETROPOLIS

PETROPOLIS, 12 (A. N.) — Como parte das comemorações da "Semana da Criança", realizou-se ontem, na Casa da Providencia, a solenidade de inicio da construção da Maternidade de Petropolis, cuja campanha, levantada e orientada pela sra. Alzira Vargas do Amaral Peixoto com a cooperação da sra. Branca de Melo Franco Alves, alcançou o maior exito, não só pelo esforço dispendido por essas ilustres damas como tambem pela finalidade dessa obra que tão grandes beneficios prestará ás crianças petropolitanas. Para essa campanha foram realizados diversos festivais e recebidos muitos donativos. Foi arrecadada, até agora, a impirtancia de .. Cr$ 336.802,00.

NITEROI E A MANTEIGA

O Entreposto de Frutas e Legumes da Secretaria de Agricultura do Estado do Rio, que, como se sabe, funciona no Mercado Municipal de Niteroi, acaba de adquirir uma grande partida de manteiga. Esse produto, que é de ótima qualidade, já se encontra á venda, desde ontem, pelo preço da tabela, que é de Cr$ 14,20, tendo a chefia do Entreposto, no intuito de facilitar ás classes menos abastadas, mandado empacotar a manteiga em envolucros de 250 gramas. Essa providencia, no entanto, não tem outra significação senão de beneficiar o povo, de vez que, não tendo sido racionado o produto, o publico poderá adquirir a quantidade indispensavel ao seu consumo.

Banco dos Estados S A
Trav. Ouvidor 28
FUNDADO DE 1938
UM BANCO DO POVO
Depositos populares, 8%
De Cr$ 100,00 a 10.000,00

Invasão da França

Na Sala de Projeções, "General Eurico G. Dutra" da 1ª Região Militar, serão exibidos hoje, ás 15 horas, um jornal internacional e o filme "Divisão e Conquista" (Invasão da França). Fará apresentação dos mesmos o 1.º tenente Brito Jorge, chefe do Serviço de Documentação Cinematografica.

Tribunal do Juri

O JULGAMENTO DE HOJE

O Tribunal do Juri reune-se logo mais á tarde para julgar o réu Alfredo Mendes da Silveira, que no dia 13 de outubro de 1931, pelas 17 horas, no cáis do porto de Maria Angu', depois de uma violenta luta corporal com o estivador Artur Serafina da Silva, tê-lo assassinado a tiros de revolver.

O réu foi regularmente processado e denunciado como incurso no art. 294 parag. 2º da Consolidação das Leis Penais.

Quasi imprensado pelo auto-caminhão

Quando viajava como pingente no bonde da linha "Jardim Leblon", Domingos Borges de Pinho, de 38 anos, casado, morador em Bonsucesso, á rua Imbé, 136, foi arrancado do estribo, por um auto-caminhão, que se meteu entre o eletrico e o meio fio, sofrendo fratura do humero esquerdo, além de várias outras escoriações.

O acidente verificou-se em frente ao predio 92, da rua Voluntarios da Patria, tendo a vitima recebido os socorros no Hospital Miguel Couto.

DR. WALDEMAR BIANCHI
Ginecologia e Obstetricia
Cons.: Araujo Porto Alegre 70-1º — Salas 112 e 117
Tel 22-6689 — Segundas, quartas e sextas das 12 ás 15 horas.
1002.

Esmagada por um ônibus

Na estrada de Braz de Pina, verificou-se ontem, á tarde, um fato verdadeiramente impressionante. A menor Edy do Amaral, filha de Pedro Vitalina Vieira do Amaral, quando tentava atravessar aquela estrada, em frente a casa n. 966, foi esmagada pelo auto ônibus n. 165, da Viação Estrela do Norte, dirigido pelo motorista Sebastião Pimenta.

Levado o fato ao conhecimento das autoridades do 21º distrito policial, compareceu ao local o comissario ali de serviço, que, depois do exame pericial, providenciou a remoção do cadaver para o necroterio do Instituto Medico Legal.

O motorista que, depois da tragica ocorrencia, recolheu o ônibus á garage, prestou declarações no cartorio daquele distrito.

Para Evitar o «Mercado Negro» Em São Paulo

Autorizado o Superintendente da C. A. E. S. P. a Tomar as Medidas Necessarias Em Relação ao Abastecimento de Varios Produtos

O ministro João Alberto, coordenador da Mobilização Economica, assinou a seguinte portaria:

"Considerando a necessidade de impedir que os produtos escassos e os sujeitos a regime de cotas sejam retirados do controle de estoques instituido pelas autoridades competentes, e dessa forma desviados para o mercado negro, considerando que o artigo 3º da Portaria n. 133 de 30 de setembro de 1943, estabelece que as restrições á livre circulação dos generos alimenticios só poderão ser estabelecidas mediante expressa autorização do coordenador da Mobilização Economica, resolve: fica o superintendente da Comissão de Abastecimento do Estado de São Paulo, como representante do coordenador da Mobilização Economica, autorizado a tomar todas as medidas necessarias para regular o abastecimento de sal, açucar, farinha de trigo e oleos vegetais no Estado de São Paulo, podendo adotar providencias que impeçam o transito dessas mercadorias para destinos outros que não os previamente determinados".

TRANSFERIDAS PARA A C.A.E.S.P. AS ATRIBUIÇÕES DO C.E.D.A.S. EM S. PAULO

O ministro João Alberto assinou, ainda, a seguinte portaria:

"Considerando que os orgãos estaduais e municipais e as associações de classe do Estado de São Paulo estão habilitados a regular o mercado de generos alimenticios de maneira eficiente, dado o seu conhecimento direto dos problemas economicos relacionados com o assunto; considerando que um dos motivos que determinaram a criação da Comissão de Abastecimento do Estado de São Paulo foi regular o abastecimento da população daquele Estado, no tocante a generos alimenticios de primeira necessidade; considerando que a Portaria n. 114, que criou aquela Comissão conferiu á mesma atribuições que lhe permitem prover o abastecimento da população, resolve: — I ficam transferidas para a Comissão de Abastecimento do Estado de São Paulo as atribuições e serviços do Controle de Estoques e Distribuição do Açucar e Sal naquele Estado, juntamente com o material, estatisticas, estudos e documentação existentes na sede do serviço que funciona atualmente em S. Paulo".

DOENÇAS ANO RETAIS E DOS INTESTINOS
DR. LAURO BORGES
Av. R. Branco, 108, 4.º and. s. 406
Tel. 42-4786

Produção, Comercio e Finanças

Comemorações do Centenario da Bolsa de Valores do Rio

Ocorrendo a 21 do corrente o centenario da instituição do oficio de corretor em nossa praça, pois data o mesmo de 1843, a Camara Sindical resolveu comemorar essa data, pois, vem preparando grandes manifestações que serão culminadas com uma sessão solene. A corporação de corretores sente-se jubilosa com esse acontecimento e vai assim render as homenagens aos seus companheiros já extintos. A oficialização da Bolsa, trouxe os maiores beneficios á esse Centro de negocios de nossa praça, que se tornou grande e eficiente em todos os sentidos. A atual administração da Camara Sindical, sob a presidencia do sr. Juvenal de Queiroz Vieira, corretor, conhecedor a fundo do meio em que milita, tem sabido imprimir aos trabalhos hoje da Bolsa de Valores do Rio de Janeiro, a maior eficiencia, estabelecendo a confiança nos titulos em negocios, a firmeza e alta de suas cotações. Enfim, na data centenaria poderemos ver a que grau de prosperidade atingiu, nestes ultimos tempos, o mercado de fundos publicos de nossa praça.

CAMBIO

O mercado de cambio funcionou ontem, calmo e inalterado.

O Banco do Brasil, afixou ontem para as suas cobranças e de outros bancos, cotas e remessas para importação, as seguintes taxas:

A' vista:

	Cr$
Libra	79,58 9|16
Dolar	19,63
Franco suiço	4,63
Escudo	0.80
Coroa sueca	4.72
Peso chileno	0,63 3| 8
Peso argentino	4,94 1| 2
Peso uruguaio	10,48 3| 8
Peso chileno	0,46 3| 4

O Banco do Brasil para comprar as letras de cobertura, afixou as seguintes taxas:

MERCADO LIVRE

	Cr$
Libra	78,46 7|16
Dolar	19,47
Escudo	0,79
Franco suico	4,52 3|16
Coroa sueca	4,62 1|16
Peso chileno	0,50 15|16
Peso argentino	4,85 3| 4
Peso uruguaio	10,20 7| 8

MERCADO OFICIAL

	Cr$
Libra	66,49 1| 2
Dolar	16,50
Escudo	0,67 1| 4
Franco suico	3,85
Coroa sueca	3,93 3| 8
Peso uruguaio	8,65 1|16

CAMBIO LIVRE OFICIAL

	Cr$
Dolar (compra)	19,80
Dolar (venda)	20,30
Libra (compra)	78,46 7|15
Libra (venda)	79,58 9|16

COBERTURA AOS BANCOS

	Cr$
Libra (compra)	78,46 7|16
Libra (venda)	78,88 9|16

REPASSE AOS BANCOS

	Cr$
Libra (oficial)	66,78 3| 8
Dolar (oficial)	16,30

OURO FINO

O Banco do Brasil comprava o ouro fino na base de 1.000 por 1.000, ao preço de Cr$ 23,10, por grama.

	GRAMAS
Ontem	——
Desde 1º do mês	521.189
Total:	521.189

Cambio Estrangeiro

Em Nova York:
Feriado.
Em Buenos Aires:
Feriado.
Em Montevidéu:
Feriado.

Stock Exchange de Londres

FEDERAIS:	Compradores:
TITULOS BRASILEIROS:	
Funding, 5%	36.10.0
Novo Funding, 1914	65. 0.0
Conversão, 1910, 5%	35. 0.0
Emp. 1913, 5%	36.10.0
Emp. 1931, 5% B — 4 anos	42. 0.0
ESTADUAIS:	
Distrito Federal, 5%	42. 0.0
Rio de Janeiro, 1927 7%	31.10.0
Baia, 1932, 5%	26.10.0
Pará, 5%	17. 0.0
TITULOS DIVERSOS:	
City of São Paulo, Improvements, and. Frechold, Co Pref	115. 0.0
Bank of London & South América, Ltd.	9. 0.0
S. Paulo, Gás Co. Ltd.	6.10.0
Brazilian Warrant Age & Finance C. Limited	0.12.9
Cables & Warrants Ltd. ordinarias	78. 0.0
Ocean Coal & Wilsons, Ltd. 6 ½%, 1925	0. 3.9
Imperial Chemical Industries Ltd.	1.18.6
Leopoldina Railway Co. Ltd. 6½%, 1915	53. 0.0
Lloyd's Bank Ltd. ("A" Shares)	2.19.0
Rio de Janeiro, City Emp. C. Ltd	1. 3.5
Rio Flours Mills & Granaries, Ltd.	1.11.0
São Paulo Railways C. Ltd.	64. 0.0
Western Tel. Co. Ltd 4 ½% & Deb. Estoque	102. 0.0
TITULOS ESTRANGEIROS:	
Consols, 2 ½%	79.10.0
Emp. de Guerra Britanico, 3 ½%, 1927-1947	101.15.0

TITULOS

O movimento verificado de negocios ontem, foi o seguinte:

APOLICES GERAIS:	
45 Uniformizadas	960,00
36 D. Emissões, nom.	960,00
462 Idem, port.	917,00
18 Idem, idem	920,00
150 Idem, cautelas	896,00
39 Reajustamento	965,00
OBRIGAÇÕES:	
35 Tesouro, 1930	1.070,00
158 Idem, Cr$ 500,00	525,00
1 Ferroviarias	1.069,00
MUNICIPAIS:	
15 Emp. 1914 pt.	200,00
95 Idem, idem	200,50
68 Idem, 1917	299,50
4 Idem, idem	200,50
50 Idem, 1920	199,50
500 Idem, idem	200,00
44 Decreto 1535	204,00
5 Idem, 1999	205,00
180 Idem 3264	205,00
12 Emp. 1931	238,00
7 Idem, idem	239,00
200 Idem, idem	239,50
4 Idem, idem	240,00
PREFEITURA DOS ESTADOS:	
90 Belo Horizonte	1.000,00
30 Niterói	220,00
ESTADUAIS:	
27 E. Santo, 8% port.	532,00
210 Minas, 1ª serie	202,00
97 Idem, idem	201,50
521 Idem, 2ª serie	211,50
122 Idem, idem	211,50
2220 Idem, 3ª serie	203,50
70 Pernambuco	103,00
30 Rio-Eletrificação	1.097,00
12 São Paulo	245,00
10 Idem, idem	246,00
45 Idem, Uniformizadas	1.245,00
COMPANHIAS:	
500 S. Jeronimo, ord.	180,00
10 Paulista E. Ferro	268,00
35 Bras. Explosivos — Pref.	1.000,00
100 Butiá	182,50
100 Idem, idem	181,00
150 Idem, idem	182,00
60 D. da Baía, nom.	540,00
80 D. Santos, port.	322,00
825 Força e Luz de Minas Gerais	350,00
250 Idem, idem	355,00
50 Nordeste do Brasil	305,00
100 Ind. de Meias	410,00
50 Belgo Mineira, port.	1.000,00
50 Sid. Nacional	335,00
30 Idem, idem	340,00
DEBENTURES:	
400 Banco Lar Brasileiro	232,00
50 Cia. D. Santos	223,00

CAFE

TIPO 7 — Cr$ 26,50

O mercado deste produto funcionou ontem, sustentado e sem alteração nos preços.

Cotou-se o tipo 7, ao preço anterior de Cr$ 26,50 por 10 quilos, na tabua e foram vendidas 2.451 sacas.

Fechou sustentado.

COTAÇÕES POR 10 QUILOS	Cr$
Tipo 3	28,50
Tipo 4	28,00
Tipo 5	27,50
Tipo 6	27,00
Tipo 7	26,50
Tipo 8	26,00
PAUTA:	
Estado de Minas: (Mensal):	
Café comum	2.30
Café fino	4.10
Estado do Rio: (Semanal):	
Café comum	2.20

MOVIMENTO ESTATISTICO

Entradas, 13.100. Saidas, nada. Consumo local, nada. Estoque, 523.575 sacas.

EM SANTOS

Funcionou nominal

— Entradas, 36.740. Embarques, nada. Estoque, 2.134.153. Passagens, 10.915 sacas.

ALGODÃO

EM PERNAMBUCO

Cotações por 15 quilos: — Compradores, base 5, Matas Cr$ 72,00, case 5, Sertão, Cr$ 80,00.

MOVIMENTO ESTATISTICO

Entradas, 64.217. 1º de setembro, 1.658.808. Exportação, nada. Consumo local, 56.000 fardos.

ALGODÃO EM S. PAULO

	Compradores:	
Meses:	Abert.	Fech.
Outubro	79,50	79,50
Novembro	80,00	80,00
Dezembro	80,30	80,50
Janeiro	81,00	81,50
Fevereiro	81,50	82,00
Março	82,30	82,00
Abril	82,50	——
Maio	83,10	84,10
Junho	——	——
Julho	84,10	85,00
Agosto (1944)	84,50	——
Setembro (1944)	85,00	85,50

Vendas: 74.500 fardos.
Posição: Estavel.

PREÇO DO DISPONIVEL

	Compradores.
Tipo 4	Cr$ 81,50
Tipo 5	Cr$ 79,50
Tipo 6	Cr$ 77,50

EM NOVA YORK

Feriado.

Firmas Comerciais Desta Praça Chamadas á Pagadoria da Engenharia Militar

Deverão comparecer amanhã ás 13 horas á Pagadoria da Diretoria de Engenharia afim de receberem as suas contas, os representantes das firmas abaixo declaradas: Montan Ltda., Cia. Fornecedora de Materiais, Cia. Carris, Luz e Força do R. Jan. Abilio Areas & Cia., Veiga & Cia., Sec. Industrial de Numeradores e Datadores Ltda. C. A. Gonçalves & Cia. Ltda. Paredes & Cia., Livraria Civilização Brasileira, Santos Seabra & Cia. Ltda., Casemiro A. Pinto & Cia., Montes Cruz & Cia. Ltda., Carvalho Lauro & Cia., M. Almeida & Cia., Toalheiro Brasil Ltda., Cia .Siderurgica Belgo Mineira, Dias Garcia & Cia. Ltda., Casa Sano S. A., Antonio Miguel de Santana, Tintas Finas Ltda., Cofermar, Casa Hilpert S. A., São Paulo Railway Company, Vaccari & Teci, Publicações Pan Americanas, Ernani Malta Ribeiro, A. Barros & Cia. Ltda. Departamento de Estradas de Rodagem, A Ramada & Cia. Ltda. Servix Engenharia Ltda. Ramiro Ribeiro & Cia. Ltda., Cia. Pinheiro, Homero & Cia. Ltda., Veiga & Cia., Silvestre & Irmão, Abil e Areas & Cia. Homero & Cia. Ltda., C. A. Gonçalves & Cia., Mesbla S. A., Cia Nacional de Cimento Portland e Casa Berta.

Vitima de auto

Por um automovel de numero não identificado foi atropelado ontem ás ultimas horas da tarde, na Praça da Republica o tipografo Alberto de tal de residencia ignorada e que sofreu fratura do parietal direito.

A vitima depois de medicada no Posto Central de Assistencia foi internada no Hospital de Pronto Socorro.

Dr. Newton Motta

PARTICIPA AOS SEUS CLIENTES A MUDANÇA DO HORARIO DE CONSULTAS 2.ª, 4.ª, 6.ª — 9 ás 12

Av. Rio Branco, 108

Sala 502

(Edificio Martinelli)

Um professor de cada escola de agromonia para estagiar nos EE. UU.

Desenvolvendo o seu magnifico programa, a Comissão Brasileiro-Americana de Generos Alimenticios, que já enviou a primeira turma de agronomos para estagiar nos EE. UU. providencia agora a seleção de um professor de cada uma das escolas de agronomia do Brasil para realizar, naquele pais amigo, cursos de aperfeiçoamento e de extensão. O plano da Comissão Brasileiro-Americana, que recebeu todo o apoio do ministro Apolonio Sales, visa preparar autenticos mestres em serviços de extensão agricola para um auxilio eficiente junto aos lavradores, conforme prática amplamente difundida nos EE. UU., com os melhores resultados.

AÇUCAR

EM PERNAMBUCO

Funcionou estavel.

COTAÇÕES — Por 60 quilos: — Usina de 1.ª, Cr$ 60.00. Refinado de 1.ª, Cr$ 65,00. Cristais, Cr$ 60.00. Demerara, Cr$ 54.00. 2.ª Sorte, Cr$ 46.00. Somenos, Cr$ 43,00.

MOVIMENTO ESTATISTICO

Entradas, 52.200. 1º de setembro, 340.659. Existencia, 647.231. Exportação, 52.450 sacos.

Mercado de Genero

O mercado de generos alimenticios funcionou ontem, com o seguinte movimento:

	Entradas	Saidas
Feijão	2.433	115
Farinha	861	130
Arroz	1.267	610
Milho	6.441	125
Açucar	10.577	——
Banha	331	30
Xarque	403	——
Batatas	6.825	——
Manteiga	2.286	——
Cebolas	295	——
Margarina	4.400	——

CONCORRENCIAS

Estão anunciadas as seguintes:

— Dia 13 — Comissão Especial de Compras da Prefeitura, para aquisição de papel assetinado. (D. O. da Pref., de 6—10—43 pag. 6533).

— Dia 13 — Serviço de Administração da Prefeitura, para aquisição de drogas, produtos quimicos e farmaceuticos, diversos, ferragens e artefatos de metal, mangueiras, tubos, lençóis de borracha e acessorios. (D. O. da Pref. de 7—10—43 pags. 5.564-65).

SERVIÇO AEREO

ESPERADOS

P. Alegre — Panair	13
São Paulo — Vasp	13
São Paulo — Vasp	13
São Paulo — Vasp	13
P. Caldas e São Paulo — Panair	13
P. Caldas e B. Horizonte — Panair	13
B. Aires — Panair	13
Manaus — Panair	13
P. Alegre — Vasp	13
Recife e J. Pessoa — Nab	13
Corumbá — Cruzeiro do Sul	13

A SAIR

P. Alegre — Panair	13
Buenos Aires — Panair	13
São Paulo — Vasp	13
São Paulo — Vasp	13
Assuncion — Panair	13
B. Horizonte e P. Caldas — Panair	13
São Paulo e P. Caldas — Panair	13
Recife — Panair	13
P. Alegre — Vasp	13
Fortaleza — Nab	13
Terezina e Belem — Nab	13
Recife — Cruzeiro do Sul	13
Baía — Cruzeiro do Sul	13
B. Aires — Cruzeiro do Sul	13
São Paulo — Vasp	13

COOPERE COM O ESFORÇO DE GUERRA DO BRASIL PRESERVANDO A RIQUEZA NACIONAL.

OS SEGUROS REALIZADOS NA

SUL AMÉRICA TERRESTRES, MARITIMOS E ACIDENTES

OFERECEM A MÁXIMA GARANTIA.

FUNDADA EM 1913,
JÁ REPOZ MAIS DE 190 MILHÕES DE CRUZEIROS
DE VALORES SINISTRADOS

INCÊNDIO. ACIDENTES DO TRABALHO. ACIDENTES PESSOAIS. AUTOMÓVEIS. RESPONS.DE CIVIL. FIDELIDADE E TRANSPORTES.

MATRIZ RUA BUENOS AIRES, 29/37 - RIO

Inscrições Na Escola de Saude do Exercito

Estão abertas na sede da Escola de Saude do Exercio, á rua Moncorvo Filho n.º 20, nesta Capital, até 30 do corrente, as inscrições para os concursos de admissão aos cursos de formação de oficiais medicos, de manipuladores de farmacia, de radiologia e de enfermeiros, para o ano de 1944. Os interessados poderão dirigir-se diariamente áquela Escola das 13 ás 16 horas (aos sabados das 9 ás 11 horas) para maiores esclarecimentos.

A America e o Após Guerra

INTERESSANTE CONCURSO LITERARIO PARA OS ESCRITORES DO CONTINENTE

A Associação Pan-Americanista "Toda a America Unida para a Vitoria", com sede em Havana, acaba de instituir interessante concurso entre todos os escritores do continente americano com um dos mais palpitantes temas da atualidade: os problemas de após-guerra relacionados com a America.

Esse concurso, que ficará aberto de 15 do corrente até 20 de janeiro do proximo ano, constará de um trabalho, de 20 paginas, escritas a maquina, em papel tipo almasso, num só lado, com dois espaços e margem de uma polegada á esquerda, versando sobre os problemas de após-guerra, tendo em vista, principalmente, aquelas que se relacionarem com as Republicas americanas. Os trabalhos relativos ao Brasil poderão ser escritos em idioma português, e deverão ser remetidos ao seguinte endereço: "Toda America Unida para la Victoria", a|c da srta. Fina Forcade Jackson. Apartado 2.069, Havana, Cuba.

Ao vencedor, em cada pais da America, será oferecida uma coleção da novissima "Historia da America", editada sob a direção do dr. Ricardo Levens, reitor da Universidade de la Plata, alem de um diploma, mencionando o nome do autor da memoria vencedora. Cada pais, terá, outrossim, direito a uma menção honrosa.

A entrega dos premios terá lugar no dia 14 de abril de 1944, Dia das Americas.

Morto pela ambulancia do Ministerio da Marinha

Um homem de cor parda de 30 anos presumiveis quando transitava ontem, pela rua Senador Euzebio foi atropelado por uma ambulancia do Ministerio da Marinha.

A vitima que foi internada em estado desesperador no Hospital de Pronto Socorro, faleceu horas depois.

O cadaver foi removido para o necroterio do Instituto Medico Legal.

Nomeações de Monitor Para os Centros de Preparação de Oficiais da Reserva

Em face do que expõe o diretor das Armas, declarou ontem o ministro da Guerra, em aviso n.º 2.480, que as nomeações de monitor para os Centros de Preparação de Oficiais da Reserva serão feitas diretamente pelos comandantes da Região Militar quando se tratar de sargentos pertencentes a unidades da mesma Região, mediante proposta do comandante do respectivo Centro e posterior comunicação á Diretoria das Armas.

A nomeação de sargentos que não pertençam á Região se fará por aquela Diretoria, por proposta do comandante da Região a que tiver subordinado o Centro de Preparação de Oficiais da Reserva.

Dr. Américo Caparica

Clinica Medico-Cirurgica

Consult. R. Visconde do Rio Branco, 31 — Tel. 42-2056

Diariamente das 16 ás 19 hs.

Res. Rua Paulo de Frontin 103-2.º — Tel. 22-7804

Os Primeiros Operarios Diplomados No Distrito Federal

CONCLUIRAM O CURSO 174 TRABALHADORES DA INDUSTRIA

Na sede da Confederação Nacional da Industria, realizou-se a cerimonia da entrega de diplomas aos primeiros 174 operarios qualificados do Distrito Federal que fizeram o curso de leitura e interpretação de desenho tecnico, calculo de oficinas, tecnologia, de maquinas e transformação de materias primas. Trata-se de um curso rapido do SENAI, ministrado dentro de periodos certos, destinado á aquisição de conhecimentos tecnicos nas diversas industrias da cidade.

A mesa que presidiu a reunião, foi formada pelo dr. Euvaldo Lodi, presidente da Confederação Nacional da Industria, completada com as seguintes pessoas: drs. João Luderitz e Faria Gãis, diretores respectivamente do Departamento Nacional e do Departamento Regional do SENAI; dr. Schneider, representante do Ministerio da Educação; dr. Jurandir Lodi, diretor da Divisão do Ensino Superior do mesmo Ministerio e Paulo Novais e senhora Maria Luiza Moniz de Aragão, respectivamente, diretor do ensino e chefe da Divisão Administrativa do SENAI.

Abrindo a sessão, o dr. Euvaldo Lodi passou em revista as atividades do SENAI em todo o Brasil, mostrando que se matricularam, em suas escolas, em pouco mais de um ano, cerca de 5.000 trabalhadores menores, dos quais mais ou menos 2.000 no Distrito Federal.

Em seguida, o dr. Faria Góis lembrou os esforços dispendidos nesse periodo pelo Departamento Regional do Senai, passando a fazer a entrega dos Diplomas.

Diario Recreativo

CLUBE DE MINAS GERAIS

O Clube de Minas Gerais vai realizar no proximo dia 19 um jantar-dansante no "Grill-Room" do Casino da Urca, com a apresentação de dois variados "shows", ás 22 horas e 24 horas, dentro da grande temporada que assinala a presença de Ilona Massey.

Doenças Nervosas

DR. NEVES MANTA

RUA SEN. DANTAS, 40
De 15 ás 18 horas

SÃO LUIZ FONES 25.7679-25.7459 • RIAN FONE 47.1144 • VITORIA FONE 42.9020 • CARIOCA FONE 28 8178

COQUETEL de ESTRÊLAS Amanhã; ás 2,4,6,8,10

(STAR SPANGLED RHYTHM)

com

DOROTHY LAMOUR
VERONICA LAKE
PAULETTE GODDARD
FRED MacMURRAY
RAY MILLAND
FRANCHOT TONE
ALAN LADD
BING CROSBY
BOB HOPE
BETTY HUTTON
VERA ZORINA
MARY MARTIN
DICK POWELL
EDDIE BRACKEN
VICTOR MOORE
ROCHESTER
WILLIAM BENDIX
JERRY COLONNA
MACDONALD CAREY
ALBERT DEKKER
WALTER ABEL
SUSAN HAYWARD
MARJORIE REYNOLDS
BETTY RHODES
DONA DRAKE
LYNNE OVERMAN
GARY CROSBY
JOHNNIE JOHNSTON
GIL LAMB
CASS DALEY
ERNEST TRUEX
KATHERINE DUNHAM
ARTHUR TREACHER
WALTER CATLETT
STERLING HOLLOWAY
GOLDEN GATE QUARTE

"A INCRIVEL SUZANA" VEM AI...

COMPLEMENTOS NACIONAIS: COMO CRESC E O RIO — UMA VISITA AO INSTITUTO NAC. PUERICULTURA — MIRACEMA EM REVISTA (D. F. B.). — REPORTER DA TELA 130 (D.N.)

Seis Animais Nacionais Disputarão Domingo o G. P. "Derby Clube"

As Proximas Reuniões

CORRIDA DO DIA 16

1º pareo — 1.200 metros — Cr$ 8.000,00 — Resgate 50 quilos; Piracicabana 52; Valmi 51; Aceguá 51; Axum 50; Mapurá 53; Vesuvio 53 e Itan 48.

2º pareo — 1.500 metros — Cr$ 10.000,00 — Minerio 56 quilos; Ancora 54; Gurupé 56; Popocatepetl 56; Escora 54; Argenita 54; Drina 54; Maracujá 51 e Itamaracá 54.

3º pareo — 1.600 metros — Cr$ 8.000,00 — Ponta Grossa 52 quilos; Brevet 52; Gurjau' 56; Buiriti 56 e Cabuassu' 56.

4º pareo — 1.400 metros — Cr$ 8.000,00 — Egaso 54 quilos; Carocho 50; Miatan 48; Calipso 49; Oreada 58; Apis 56; Zurik 55; Guapé 51; Siringa 53; Eclitico 54; Rigoroso 53 e Azaléia 56.

5º pareo — 1.500 metros — Cr$ 8.000,00 — Destino 54 quilos; Taco 58; Afago 50; Zunido 57; Bougainville 51; Cuscus 58; Bufalo 48; Astor 50; Paranista 56; Dom Carlito 50; Angai 53; Itanino, 51; Anajá 48; Palhaço 50 e Peão 58.

6º pareo — 1.200 metros — Cr$ 8.000,00 — Buena Pieza 54; Bienvenue 55; Clairsoleil 54; Taguató 49; Planeta 55; Voadora 53; Penca 58; Guadamanza 54; Maria Luz 49; Kubelik 58; Oasis 55; Olin 54; Dali 53; Dom Quixote 48; Negreiro 51 e Spin 56.

7º pareo — 1.600 metros — Cr$ 10.000,00 — Miss Bell 53 quilos; Tamoio 52; Serena 58; Bocaina 51; Inverness 55; Sofrenado 50; Atis 58; Elmo 55; Adonis 55; Quijote 49; Pancho 57 e Astracan 50.

Pareos do Betting: Quinto — Sexto e Setimo.

CORRIDA DO DIA 17

1º pareo — 1.400 metros — Cr$ 15.000,00 — Quinota 53 quilos; Juncal 53; Pirapora 53; Evoé 55; Eglanto 55; Nita 53 e Tanajura 53.

2º pareo — 1.400 metros — Cr$ 15.000,00 — Espoleta 56 quilos; Namouna 55; Je Reviens 55; Gedi 55; Educada 55; Mumps 55; Divá 55; Aloma 55; Gaia 55 e Esquadra 55.

3º pareo — 1.400 metros — Cr$ 15.000,00 — Bombardeio 55 quilos; Ermitão 55; Ojeres 55; Alberdi 55; Aprovado 55; Guarujá 55; Golias 55 e Rafles 55.

4º pareo — 1.600 metros — Cr$ 10.000,00 — Passos 50 quilos; Robusto 50; Assiria 48; Emero 50; Arco Iris 58; Calicut 50; Cairu' 58; Carajá 50; e Mirai 52.

5º pareo — 1.200 metros — Cr$ 10.000,00 — Capuano 53 quilos; Filigrana 50; Serenata 50; Fulminar 56; Fasanelo 56; Fara 50; Damier 52; Taxada 54; Asuva 54; Paredro 52; Rafaelo 56; Branubio 56; Dijá 54; Dorica 50 e Ancito 52.

6º pareo — Grande Premio "Derby Club" — 3.200 metros — Cr$ 30.000,00 — Tibiri 52 quilos; Bonheur 56; Xingu' 54; Batton 54; Embuá 52 e Spitfire 55.

7º pareo — 1.400 metros — Cr$ 10.000,00 — Fiara 54 quilos; Marota 54; Fatima 54; Violeiro 56; Jeribá 54; Faial 56; Morongo 56 Bota Fogo 56 e Patriota 56.

8º pareo — 1.500 metros — Cr$ 10.000,00 — Sardoal 58 quilos; Zambran 55; Trovão 51; Conduru' 51; Rapidez 58; Comarin 48; Roues 57; Shantung 52; Santo 57; Armonioso 45; Pepet 48; Lamento 56; Girassol 58 e Integro 56.

9º pareo — 1.500 metros — Cr$ 12.000,00 — B. I. M., 48 quilos; Mono Sabio 53; Concordancia 48; Cupidon 56; Rockmoy 57; Pif Paf 50; Bacará 51; Tenor 52; Goiano 56; Marcial 52; Acarau' 56 e Cauterio 54.

Pareo do Betting — Setimo — Oitavo e Novo.

Alarma anti-aereo durante o dia de hoje

A Diretoria Nacional de Defesa Civil vai levar a efeito, no decorrer do dia de hoje, a partir das 10 horas exercicio de raio de acão da sirena n. 1 instalada no Largo da Carioca.

A sirena emitirá sinas de três minutos de duração, em cada meia hora, devendo o ultimo ser dado as 19 horas.

Aquela Diretoria apela para a indispensavel e valiosa colaboração dos moradores e negociantes, da zona limitada pelo litoral, a partir do Passeio Publico até a Praça Mauá, completado pelas seguintes ruas: Acre, Marechal Floriano, Praça da Republica (lado da Prefeitura), Invalidos, Avenida Mem de Sá, Largo da Lapa e Passeio Publico.

O Serviço de Meteorologia do Ministerio da Agricultura, colaborará, fornecendo observações relativas a vento, temperatura, chuvas, humidade, pressão e nebulosidade durante o tempo da experiencia.

OPERA
HOJE
Abbott e Costello
EM
QUEM É O CULPADO ?
Nac.: CINEDIA JORNAL V 4 N.º 26
Universal Filmes, S. A.

Prefeitura Do Distrito Federal

VÃO JULGAR OS PREMIOS ÁS ESTAÇÕES RADIOFONICAS

Com o objetivo de dar maior estimulo aos programas radiofonicos de carater nacionalista, artistico, cientifico, etc. das varias emissoras desta capital, o secretario geral de Educação e Cultura, obteve do prefeito Henrique Dodsworth permissão para instituir premios anuais. De acordo com a regulamentação aprovada pela Instrução n. 3, de 10 de maio do corrente ano, o secretario geral de Educação e Cultura designou, ontem, a comissão julgadora dos referidos programas, composta dos seguintes membros: — Srs. Enéas Machado de Assis, Fernando Tude de Souza, Gilberto de Andrade, Edmundo Lis, Amarilio de Albuquerque, Mario Hora e Henrique Batista Pereira, sendo este ultimo como representante desta Secretaria.

OS CASOS DE ALIENAÇÃO DE APARTAMENTOS

Apreciando a materia constante do recurso apresentado pelo sr. Ari Linhares Ramos e outro, com relação a alienação de apartamentos em edificios de 3 pavimentos, situados á rua Conde de Irajá n. 165, o dr. Mario Melo, secretario geral de Finanças, assim se manifestou:

"O decreto federal n. 5.481, de 1928, não permitia a alienação de apartamentos, mesmo isolados entre si, de edificio de menos de 5 pavimentos, ou seja a alienação de uma fração material do imovel, com exclusão das demais frações integrantes do mesmo.

Alterado o art. 1º dessa lei, por força do disposto no artigo 1º do decreto-lei n. 5.234, de 8 de fevereiro de 1943, foi abolida a proibição em relação aos edificios de apartamentos de 3 ou mais pavimentos, nas condições previstas neste ultimo diploma.

Em tais condições, até 8 de fevereiro de 1943 o edificio de menos de 5 pavimentos, não poderia ser dividido senão idealmente. A venda de tais imoveis só se faria do todo ou de fração ideal do todo, não, porém, isoladamente, de apartamento ou pavimento, ou seja de fração de fração.

Os requerentes, proprietarios condominos do edificio de 3 pavimentos, com 6 apartamentos isolados entre si, situados á rua Conde de Irajá n. 165, resolveram extinguir o condominio. Na vigencia, sem alteração, da lei anterior (dec. 5481), não poderiam fazê-lo por se tratar, então, do imovel materialmente indivisivel.

Com o advento do decreto-lei 5.234 de 1943, o que era infracionavel fisicamente, passou a ser divisivel, uma vez que é permitida aos proprietarios de edificios de apartamentos de 3, 4, 5 ou mais pavimentos, a alienação de apartamentos isolados entre si.

Isto posto, se aos requerentes é facultado vender, isoladamente, um ou mais apartamentos do imovel, é evidente que podem dividir este pelo numero de apartamentos independentes, fazendo cessar o condominio, salvo em relação ao terreno, por força de lei indivisivel.

Sendo ambos, em partes iguais, proprietarios do mesmo edificio, são forçosamente condominos em cada uma das frações isoladas do todo. Cada uma dessas frações (apartamento) constitue propriedade distinta das demais sendo comum a todos apenas o solo. Se os condominos ajustam fazer cessar o condominio, reservando-se cada qual, no mesmo edificio, a fração material correspondente á cota-parte ideal que tinham no todo, é evidente que há, nesse caso, uma divisão fisica da propriedade comum a ambos, em frações, atualmente consideradas propriedades independentes.

Se, porém, antes da promulgação do decreto-lei 5.234, os apartamentos constituissem propriedades independentes, diversa seria a situação, porque a extinção do condominio só se poderia operar, ou pela permuta em cada apartamento da cota-parte material de cada condomino, ou pela venda desta fração em cada unidade imobiliaria por um ou outro condomino.

A divisão, no presente caso, não sendo atributiva da propriedade, salvo o excesso, se houver, em favor de um dos condominos, é claro que é inexigivel, não só o imposto de transmissão, senão, tambem, consequentemente, o de transcrição, por não se operar cor esta, na especie, a transferencia de dominio.

Isto posto, mantenho a decisão recorrida ex-oficio pela primeira instancia".

DESAPROPRIADO UM PREDIO PARA AS OBRAS DO TUNEL DO LEME

Em decreto de ontem, o prefeito resolveu estender ao predio n. 62, da Avenida Carlos Peixoto, a desapropriação determinada pelo decreto n. 7516, de 28 de maio do corrente ano.

O decreto em questão refere-se aos imoveis necessarios á execução do projeto relativo á duplicação e alargamento do Tunel Coelho Cintra e urbanização das zonas adjacentes, mantidas as desapropriações dos decretos anteriores.

NOMEADO NOVO CHEFE DE DISTRITO SANITARIO

Em ato de ontem, o prefeito resolveu nomear, em comissão, para o cargo, de chefe do Distrito Sanitario do Departamento de Higiene e Assistencia Social, da Secretaria Geral de Saude e Assistencia, o médico sanitarista dr. Frederico Nabuco.

NA SECRETARIA DO PREFEITO

Despachos do prefeito Henrique Dodsworth:

Embaixada Britanica — Faça se o expediente nos termos do parecer.

Valdemar Rodrigues — Telesfora Mazeika — Carlos Pinto Leite e Issolar Besnik — Deferido, a titulo precario, sem prejuizo do serviço da Prefeitura do Distrito Federal.

Gastão André Filho — Ouça-se o Conselho Florestal.

Francisco de Moura — A' Secretaria de Administração.

Helena de Magalhães Castro — Aguarde-se apresentação do documento pedido.

Manuel de Souza — Indeferido por impropriedade de local.

Eleazar de Carvalho — Ao Serviço de Teatros para informar.

DESPACHOS DO SECRETARIO DO PREFEITO

Artur de Azevedo Pereira — Domingos Capitoni — José Jesus de ral e Osvaldo Ibraim Ene — De-Carvalho — Antonio Correia Amaferido.

Vital Ramos de Castro — Ao Departamento de Fiscalização para o cumprimento da lei.

SECRETARIA GERAL DE ADMINISTRAÇÃO

Despachos do dr. Jorge Dodsworth, secretario geral:

Eduardo Antonio dos Santos — Nada ha que considerar.

Mariana Maulaz — Eunice Paixão de Morais e Maria do Carmo Soares Brandão — A' vista das certidões expedidas pelos D. S. abono as faltas.

Evandro Baima de Araujo — Concedida a licença, pelo tempo que durar a convocação.

DEPARTAMENTO DO PESSOAL

Despachos do diretor:

Orlando Boti e Iricia Silva Santos — Nada ha que deferir.

Astrogildo Teixeira de Melo e outros — Manuel Avelino da Silva — Otacilio Ferraz — Deocleciano Soares Frederico — Edgardo Coelho de Souza — Domingos Paciencia — Aires Ferreira — Aguinaldo Dias Gomes — Compareçam.

SERVIÇO DE CONTROLE LEGAL

Exigencias do chefe:

Isaura Carvalho — Cirene Caldeira de Alvarenga Silva — Lais Borges Marques e Jaime Maia Arruda — Compareçam.

SERVIÇO DE CONTROLE FINANCEIRO

Despachos do chefe:

Fernando Barata Ribeiro e João Lopes — Compareçam.

SERVIÇO DE INSPEÇÃO MEDICA

Exigencias do chefe:

João Freire Barbosa Filho — Compareça.

Miriam Silveira Melo — Maria Rita Teixeira de Seixas — Submeta-se a inspeção de saude.

SERVIÇO DE IDENTIFICAÇÃO

Exigencias do chefe:

Ludolfo Neves Florim e Orlando do Candido da Silva — Compareçam, trazendo titulo e certidão.

Laer de Freitas — Compareça para receber 2ª via carteira funcional.

Margarida Vaz Pontes — Helena Ferreira de Oliveira — Zilmar Peixoto Pio Borges e outros — Compareçam para receber seus titulos de nomeação. (A relação integral dos convocados será publicado no "Diario Oficial" IIª parte).

SECRETARIA GERAL DE EDUCAÇÃO E CULTURA

Atos do secretario geral:

Foram designados — Armando Gonçalves e Adalzira Viana Seloker para o Departamento de Difusão Cultural; Durvalina Mulques de Souza para o Departamento de Educação Primaria; Marina Campos da Rocha para as funções de sub-diretora da Escola Mexico; Néa Rocha Castro Viana Oliveira, Tereza Dias de Souza, Maria Carvalhaes Cortes, Emiliana dos Santos, Josefina Pinheiro Barroso, Lilia Barbosa para diversos encargos especiais na Escola Costa Rica; Aurora Martins Seabra, Maria Salaté Fernandes, Helena Silveira Tomaz, Odete Ribeiro Prado, Marina Soares Pereira, Mario Sampaio, Izabel de Carvalho para diversos encargos especiais na Escola Anita Garibaldi.

DEPARTAMENTO DE EDUCAÇÃO TECNICO PROFISSIONAL

Atos do diretor:

Foram designadas Luciana Maria da Penha para a E. T. Orsina da Fonseca; Amelia Maria do Aboim Honold para a E. E. T. P. Amaro Cavalcanti.

DEPARTAMENTO DE HISTORIA E DOCUMENTAÇÃO

Ato do diretor:

Foi designada Pascoalina de Almeida Stilben para as funções de Coordenador do Setor de Planos e Pesquisas; Ana Barrafato para o Serviço de Museus da Cidade.

SECRETARIA GERAL DE FINANÇAS

Despachos do dr. Mario Melo, secretario geral:

Aristotelina Melo Mafra — Indeferido. A construção do predio é anterior á promessa de compra e venda assinada em outubro de 1940. Em janeiro desse ano, foi constatada a infração (construção do predio sem licença) legalizando-se a obra sómente em 1943.

Hans Heimut Heinrich Bartels — Mantenho o despacho.

Eli Paesler e José Lourenço Gomes — Sim, sem prejuizo para o serviço.

Ind. de Veiculos Ltda. e Soc. Industrial Ltda. — Restitua-se, em termos.

DEPARTAMENTO DO TESOURO

Ato do diretor:

Foi designada Oneida Macedo Moreira para ter exercicio no Serviço de Correspondencia.

PAGAMENTOS DE HOJE, NA CAIXA REGULADORA DE EMPRESTIMOS

Serão pagas as seguintes propostas:

61006 — 61502 — 61503 — 61504
61505 — 61506 — 61507 — 61508
61509 — 61510 — 61511 — 61512
61516 — 61517 — 61518 — 61520
61522 — 61523 — 61524 — 61525
61527 — 61528 — 61529 — 61530
61531 — 61532 — 61533 — 61534
61535 — 61536 — 61537 — 61538
61539 — 61541 — 61542 — 61543
61545 — 61546.

ATRASADAS

60817 — 60984 — 60985 — 61031
61036 — 61133 — 61161 — 61187
61189 — 61197 — 61199 — 61259
61268 — 61281 — 61319 — 61326
61369 — 61376 — 61382 — 61413
61419 — 61420 — 61423 — 61430
61439 — 61441 — 61442 — 61450
61458 — 61467 — 61480 — 61483
61488 — 61491 — 61501.

TEATRO

A ESTRE'IA DOS "COMEDIANTES"

Os "Comediantes" intensificam os seus ensaios para a proxima temporada do Municipal.

Já está estabelecida, em definitivo, a seguinte ordem de representações: "Vestido de Noiva" (Nelson Rodrigues), peça de abertura; "Escola de Maridos" (Molière); "Capricho" (Musset); "O Fim da Jornada" (Sheriff); "O Leque" (Goldoni); "Péleas e Mélisanda" (Maeterlinck); "O Escravo" (Lucio Cardoso). O repertorio inclue, portanto, dois autores nacionais: Nelson Rodrigues inaugurando e Lucio Cardoso encerrando a temporada.

A MENTIRA TEATRAL

O ator Olavo de Barros não pode ingressar na Casa dos Artistas porque é empresario.

VOCE SABIA

— que João Caetano morreu na manhã de 24 de agosto de 1863, á rua Senador Vergueiro?

COISAS QUE INCOMODAM

Os cartões que o Wanderley envia ao Abadie sem assinatura e datilografados sobre o poeta Lugano...

O FILME DE HOJE

Colonial — "Pesadelo" — Manuel Durães.

O CARTAZ DO DIA

RIVAL — "A Vergonha da Familia", comedia, ás 20 e 22 horas, com Delorges Caminha.

SERRADOR — "A Mulher e os Espelhos", comedia, ás 21 horas, pela Comedia Brasileira.

JOÃO CAETANO — "Ouro de Lei", rev. ás 20 e 22 horas, com Beatriz Costa e Oscarito.

CARLOS GOMES — "Maria Casogenio", revista, ás 20 e 22 horas, com Alda Garrido e Mary Lincoln.

O COMENTARIO DA NOITE

— Dulcina varias vezes tem sido convidada a ocupar o Carlos Gomes e nunca aceitou, mas agora o Domingos tirou a "forra" direitinho, informava o Carqueja á porta do Carlos Gomes.

E o Armando Rosas comentou explicando:

— Exibindo o seu "melhor" filme no Moderno.

Dr. Emygdio Francisco Simões
Medico da Assistencia Medico Cirurgica dos Empregados Municipais
CLINICA GERAL — VIAS URINARIAS
Consultorio: Rua General Caldwel, 310
Das 17 ás 19 horas
Telefone: — 22-0222

Linha Regular da F. A. B. para Fernando Noronha

Tendo entrado em funcionamento a linha aerea estabelecida por decisão do ministro Salgado Filho, entre o continente e a ilha de Fernando de Noronha, recebeu o titular da Aeronautica, do coronel Alencar Araripe, governador daquele Territorio e comandante do Destacamento Misto ali sediado, um telegrama em que agradece a iniciativa tomada em momento oportuno, porque foi ao encontro das necessidades de ordem moral do pais. Por ultimo assinala que o estabelecimento dessa linha regular constitue valioso serviço prestado pelo titular da Aeronautica do Brasil.

RAIOS X
Exames radiologicos em residencia
Drs. Victor Côrtes e Renato Côrtes
Diariamente das 9 ás 12 e 14 ás 18 horas
R. Araujo Porto Alegre, 70-9.º andar
Tel. 22-5330

Em 1942
A PERSEVERANÇA SALVOU O IMPÉRIO FRANCÊS!

ALHEIOS à adversidade, sempre dispostos à luta, os francêses livres perseveraram no seu patriotismo, assegurando a liberdade de seu império. Esta mesma perseverança pode ser o alicerce da sua independência econômica. Adquira títulos de Kosmos Capitalização S/A., realizando assim uma sadia inversão de capital, tão segura e benéfica, que nenhum chefe de família pode dispensá-la.

SEDE NO RIO: 87, Ouvidor, 87

● Os títulos de Kosmos facilitam a constituição de um capital, dentro de um prazo máximo certo antecipável por sorteios mensais, assegurando ainda o direito à coparticipação de lucros, empréstimos e resgates garantidos.

KOSMOS CAPITALIZAÇÃO S.A
CAPITAL SUBSCRITO: CR$ 2.000.000,00
CAPITAL REALIZADO: CR$ 800.000,00
RES. DE GARANTIA: mais de CR$ 10.500.000,00

A Maior Das Homenagens Que o Povo Portalegrense Já Prestou ao Presidente Getulio Vargas

(Conclusão da 3ª pag.)

ao Hospital, não só auxiliando a parte clinica, mas tambem dando assistencia moral e religiosa aos enfermos, aos quais servem ainda como cozinheiras e lavadeiras. Na fachada do Sanatorio está gravado — "Scientia et Charitas" — distico que bem define a finalidade da instituição.

A SOLENIDADE DA INAUGURAÇÃO

O presidente Getulio Vargas, que se fazia acompanhar do ministro Gustavo Capanema, interventor Ernesto Dorneles, embaixador Batista Lusardo, comandante Mata, capitão Osvaldo Pamplona e outras autoridades, foi recebido pelo dr. Pereira Filho, diretor, e por todos os medicos entre as mais vivas demonstrações de jubilo. Após cortar a fita simbolica, falou o dr. Pereira Filho, que recordando o historico da obra, salientou que ela não só cuida da salvação dos doentes que ali estão internados, mas tambem estuda métodos e processos para impedir que outras pessoas sejam atacadas do mal. O orador ficou vivamente emocionado no decorrer do seu discurso, no qual recordou os nomes de todos os cooperadores na gigantesca iniciativa. E mal poude terminar suas palavras, quando o presidente disse-lhe: "O sr. tem razão e motivo para estar emocionado: acaba de ver concretizado um sonho pelo qual batalhou há varios anos".

Foi inaugurado, então, pelo ministro Gustavo Capanema, e pelo interventor Ernesto Dorneles, o busto do presidente Vargas, colocado defronte do edificio, que tem magnifico aspecto, situado numa colina. Uma legenda no pedestal explica a homenagem: "Cruzada sanitaria da era getuliana".

Iniciou-se, em seguida, a visita ás varias dependencias. Durante quase uma hora, o presidente percorreu o predio todo, desde os gabinetes medico e dentario á cozinha. O Hospital Belem já está em pleno funcionamento, apesar de só hoje ter sido inaugurado oficialmente. O presidente falou com varios enfermos, tendo palavras de conforto para com todos. Travaram-se dialogos entre alguns hospitalizados e os presidente, não raro com fases comoventes. Um doente, voltando-se para o presidente, disse: "Dr. Getulio, eu não levantarei mais desta cama. Estou perdido e incuravel. Quero que o sr. arranje emprego para o meu filho, afim de que minha mulher não fique ao desamparo". O presidente respondeu: "Não seja pessimista. Repare o sol e se anime, que você viverá ainda muito tempo".

Após perguntar sobre a sua situação, ofereceu-se para colocar o primeiro filho do doente e arranjar colegio interno para o mais moço. A visita prosseguiu. Igualmente percorreu as galerias, trocando impressões com o sr. Capanema sobre as instalações do hospital. O dr. Pereira Filho informou, então, que em todo o mundo existe apenas um outro hospital igual ao de Belem. E' na Suiça. Fala, a seguir, das aspirações de medicos e estudantes, que pleiteiam do governo a criação de um instituto de tisiologia e um centro de pesquisas cientificas anexos ao hospital. Lembra, depois, a cooperação que, desde a primeira hora, o general Nascimento Vargas havia dado á construção do sanatorio.

Foi, por fim, oferecido "champagne" ao presidente, falando o medico Antonio Gomes, que declarou, em nome de seus colegas, que estes solicitavam a criação ali de um instituto de tisiologia, pois o homem, na terra, tem uma missão eminentemente de solidariedade e fraternidade. E só assim, estudando a tuberculose nos seus multiplos e variados aspectos, é que a ciencia poderia chegar a resultados eficientes e beneficos para as gerações futuras. Pelo Centro Academico Sarmento Leite falou o aluno Carlos Pinto, que, em nome da juventude, disse da significação daquele ato, fazendo tambem um apelo no sentido da criação de um centro de pesquisas.

Finalmente, o presidente Getulio Vargas, em breve improviso, referiu-se á oração do representante dos medicos do Hospital para, em seguida, falar sobre a obra do professor Pereira Filho. Disse que o poder publico, desde a primeira hora, dera todo o apoio á iniciativa, pois ela representava, por todos os titulos, uma obra grandiosa e de sentido patriotico. Concluiu, respondendo aos oradores e acentuando que o governo está sempre disposto a dar todo o seu apoio a providencias e iniciativas que visem a grandeza e o bem da coletividade.

VISITANDO O INSTITUTO DO CANCER

PORTO ALEGRE, 12 (A. N.) — Hoje á tarde, no Palacio do Governo, o presidente recebeu numerosas visitas de todas as classes sociais, que o vieram saudar. Tambem do interior, estão chegando mensagens de boas vindas.

Depois de inaugurar o Sanatorio Belem, o presidente esteve no Instituto do Cancer, percorrendo suas dependencias.

Cerca de 16 horas deu um passeio pela cidade, em companhia do interventor do Estado e de outras autoridades.

Revestem-se de Brilhantismo As Festividades da «Semana da Criança»

O Resultado do Concurso Anual de Saude Infantil do 9.º Distrito de Puericultura — Na Associação Cristã de Moços e Na Casa do Pequeno Jornaleiro — Os Programas de Hoje e Amanhã — Nos Estados

A "Semana da Criança" teve ontem, no consultorio do Engenho Novo, no 9º Distrito de Puericultura, uma festa digna da sua altissima finalidade, com a realização do seu concurso anual de saude infantil.

Desde cedo que avultava o numero de crianças concorrentes, procedendo-se, inicialmente, a uma eliminatoria, por meio das fichas de frequencia, obedecendo essa classificação a rigorosos testes constantes das diversas observações procedidas durante o ano.

Iniciada, em seguida, a prova definitiva, pesagem e contagem de pontos, auscultação e verificação do estado do concorrente no ato da prova, os medicos passaram á classificação propriamente dita, verificando terem saido vencedores os seguintes inscritos: — 1º lugar, Néia Reis Gonçalves, de 15 meses; 2º lugar, Gilberto Cordovil de Oliveira, de 5 meses; 3º lugar, Sonia Maria, de 16 meses, seguindo-se outros nas demais colocações. O dr. Manuel Pinto, em breves palavras, fez ver ás mães o dever importantissimo que lhes incumbe de comparecer sempre aos Centros de Puericultura, afim de possibilitar, desde a gestação, um parto feliz e uma criança sadia.

NA ASSOCIAÇÃO CRISTÃ DE MOÇOS

No Salão "Fernandes Braga", com a presença de numerosa assistencia e sob a presidencia do sr. Aguinaldo Costa, presidente da Associação Cristã, teve lugar a cerimonia comemorativa da "Semana da Criança". Gentilmente cedidos pelo coordenador dos Negocios Inter-Americanos foram passados os films intitulados "Um Mundo para Pirralhos" e "Por Falar em Dentes". Essse filmes, pelo seu alto cunho educativo receberam dos presentes calorosos elogios.

A seguir concedeu a palavra ao professor Silveira Sampaio, que fez uma palestra intitulada "A Criança Abandonada".

Terminada a palestra do professor Silveira Sampaio, os assistentes compareceram ao salão onde se acha a Exposição dos Trabalhos de Puericultura, sob a direção do professor Adauto de Rezende.

O DIA DE HOJE DA "SEMANA DA CRIANÇA"

Em continuação ao extenso programa que organizou para a "Semana da Criança", em cooperação com o Departamento Nacional da Criança do Ministerio da Educação, a L.B.A. fará realizar, hoje, as seguintes festividades: ás 10,30 horas, na Policlinica Geral, distribuição de brinquedos e sessão de cinema; ás 11,30 horas, na Creche do Moinho Inglês, distribuição de brinquedos; ás 15 horas, no Hospital Geral de Jesus, distribuição de brinquedos e sessão de cinema; ás 16 horas, na Creche da Fabrica Cruzeiro, distribuição de brinquedos; ás 17 horas, no Asilo Cristo Redentor, distribuição de balas; ás 14 horas, na Policlinica de Botafogo, distribuição de brinquedos; ás 15 horas, na Creche S. João Batista, distribuição de brinquedos, e ás 16 horas, na Casa da Criança, distribuição de brinquedos.

A's 21 horas será realizada uma festa na "Casa do Pequeno Jornaleiro".

O PROGRAMA DE AMANHÃ

O dia de amanhã será dos mais movimentados e dedicados aos escolares desta capital. De acordo com o programa, são os seguintes os principais acontecimentos do dia: das 9 ás 11 horas, sessões gratuitas especiais em todos os cinemas da cidade; das 14 ás 17 horas, serão franqueados aos escolares os parques de diversões da Quinta da Boa vista, da Penha e da Avenida Passos.

A's 14 e 15 horas, respectivamente, serão inauguradas as "Casas da Criança" n.º 1, da rua Esteves Junior, e n.º 2, da rua Oito de Dezembro, em Vila Isabel.

Do programa, constam ainda as seguintes festividades: ás 14 horas, na Creche Carioca, distribuição de brinquedos; ás 15 horas, no Patronato da Gavea, idem; as 16 horas, no Ambulatorio da Gavea, distribuição de balas e sessão de cinema; ás 10,30 horas, na Creche da Cia. Souza Cruz, distribuição de brinquedos e ás 11,30 horas, na Creche da Obra Medica.

NOS ESTADOS

Conforme acontece nesta capital, vem alcançando grande brilhantismo nos Estados, os festejos em comemoração a Semana da Criança.

A cooperação da L. B. A., nas festividades que ora se realizam em todas as capitais brasileiras, instituindo pensões escolares e inaugurando parques de diversões, emprestou um cunho mais entusiastico á Semana da Criança.

SOCIAIS

O professor Mauricio de Medeiros, quando pronunciava a sua conferencia

Parte da assistencia focalizada pela nossa objetiva

Realizou-se ontem, ás 17 horas, no salão nobre da Academia Brasileira de Letras, patrocinada pelo PEN Clube, a interessante conferencia do professor Mauricio de Medeiros, sob o titulo "A Psicologia da Anedota e do Humorismo".

O brilhante conferencista que é professor da Faculdade de Medicina da Universidade do Brasil, discorreu sobre a sicologia do humorismo, impressionando a assistencia com sua "verve" e perfeita observação psicologica.

As fotografias acima focalizam aspectos da conferencia onde se vê em primeiro plano o conferencista dr. Mauricio de Medeiros, e em segundo plano uma parte da assistencia.

— Conforme anunciamos será realizada hoje, ás 17 1|2 horas, a conferencia do engenheiro Trajano de Melo Morais, sobre o problema da borracha brasileira, na qual o conferencista desenvolverá varios temas sobre a magna industria brasileira.

ANIVERSARIOS

Fazem anos, hoje:

Senhores: Eduardo Vitorino, dr. Levindo Eduardo e cap. de corveta Luiz Felipe Pinto da Luz.

NOIVADOS

Contratou casamento com a senhorinha Leda Maria Fenuci, filha do sr. Alfredo Fenuci e sra. Olga Fenuci, o sr. Carlos Augusto Pereira Lima, filho do sr. Alcides Lima e da sra. Margarida Pereira Lima.

— Estão de casamento ajustado o sr. Nelson Ribeiro da Costa e a senhorinha Ivone Soares, filha do sr. Clemente Jorge Soares e da sra. Julieta Martins Soares.

— O sr. Alderedo Xavier Ramos, filho do sr. Terencio Alves Ramos, contratou casamento com a senhorinha Zelia Portinho, filha do sr. Gervasio Portinho.

NASCIMENTOS

Acha-se em festa, devido ao nascimento da menina Lonia, o lar do sr. Alvaro Marones Leão e sra. Isaura Porto Leão.

— O lar do sr. Virginio Correia da Silva e da sra. Maria Rosa Correia da Silva foi aumentado com o nascimento da menina Alba.

— Recebeu o nome de Celio o menino que veio encher de alegria o lar do sr. Nelson Ramos e senhora Edite Lage Vilas Boas.

— Estão com o lar em festa, por motivo do nascimento do menino Hilmar, o sr. Gustavo Ferreira Cortez e senhora Ilnda Martins Cortez.

— O lar do sr. Ari Sampaio e sra. Maria Cinira Sampaio foi aumentado com o nascimento da menina Laura Maria.

FESTAS

Festas das Americas — Realizou-se, ontem, ás 17 horas, no Salão Nobre do Colegio Pedro II Externato, a solenidade promovida pelo gremio cientifico e literario do referido educandario, em colaboração com os demais colegios da capital da Republica.

Iniciou-se a sessão com o Hino Nacional cantado pelos presentes e em seguida a oração do dr. Fernando Raja Gabaglia, diretor do colegio.

Estiveram presentes os representantes do ministro da Educação, do prefeito do Distrito Federal, presidente da Casa do Estudante do Brasil e altas autoridades do nosso governo.

Estudantes de ambos os sexos representando vinte e dois colegios saudaram as brilhante as vinte e duas nações americanas.

A radio Ministerio de Educação e a Radio Difusora da Prefeitura transmitiram a solenidade e a banda de musica da Policia Militar emprestou um cunho de entusiasmo á classe estudantil promovedora dessa festa panamericana.

— O Clube Internacional de Regatas realizará no proximo sabado, uma noite dansante, das 21 ás 2 horas. Trajo completo.

Flagrante do almoço de despedida oferecido pelo ministro da Marinha ao adido naval do Chile

ALMOÇOS

No restaurante do Jockey Club, em homenagem ao principe Olgieri Czartoryski, que parte para a Norte America depois de três anos de permanencia no Brasil, ofereceu o casal Heiryk Spitzman um almoço de despedida a que compareceram o ministro da Polonia e a sra. Skowronski, a princesa Czartoryski, o sr. Carlos Bandeira de Melo e senhora, o conselheiro da embaixada do Uruguai e a senhora Oscar Berro, o sr. Horacio Carter e senhora, o sr. K. Zaniewski, conselheiro de Legação da Polonia, e o pintor Henryk Landsberg.

Nesse almoço que decorreu cordialmente o homenageado foi saudado pelo sr. Herbert Moses, e respondeu a essa manifestação num improviso em que exaltou a hospitalidade brasileira e o carinho e simpatia com que acolhiamos a todos os poloneses.

RECITAL POETICO DA A. B. I.

A sra. Henriette Risner Morineau realizou no Auditorio da A. B. I. um recital poetico de seus alunos do curso de Arte Dramatica, sob o patrocinio da propria Associação Brasileira de Imprensa. A sra. Henriette Morineau foi vivamente aplaudida ao se fazer ouvir em "Supplique pour la France", tendo sido tambem muito felicitada pelo publico que enchia a sala, onde se viam numerosos socios da Casa do Jornalista, pelo seu incansavel esforço de disseminar a arte de bem dizer, em francês e português, tema principal do curso.

CONCERTOS

Musica de camera — A Cultura Artistica vai oferecer hoje, á noite, no Municipal, um concerto de musica de camera inteiramente dedicado a Schubert. Um conjunto composto de Leonidas Atuori, Mario Camerini, Jeremias Wachitz, Francisco Mignone e Antonio Leopardi, far-se-a ouvir, bem como a cantora Celina Sampaio, que interpretará diversos "lieder" do grande compositor.

— O Liceu Literario Português acaba de tomar mais uma iniciativa digna dos aplausos de quantos prezam os esforços pela elevação do nivel cultural e artistico da cidade. Organizou a acreditada instituição uma serie de concertos culturais, o primeiro dos quais, será levado a efeito já amanhã, ás 21 horas, na sede do Liceu, com o aplaudido pianista hungaro Oscar Adler. No programa, Bach, Beethoven, Oscar da Silva, José Siqueira, Vila-Lobos, Bela Bartok, Liszt e Chopin.

REUNIÕES

Realiza-se amanhã, ás 10 horas, a 11ª sessão do Centro de Estudos dos Enfermeiros e Manipuladores do Hospital Central do Exercito.

HOMENAGENS

Nas dependencias do Clube Naval, na ilha do Piraquê, realizou-se, ontem, um almoço de despedida que o ministro da Marinha e senhora ofereceram ao adido naval do Chile, comandante Pedro Espina e senhora, junto á embaixada da Nação irmã, por motivo de sua proxima partida para o seu país.

Compareceram ao almoço o almirante Vieira de Melo e senhora, chefe do Estado Maior da Armada, a embaixatriz Gonzales Videla, comandante Otavio Medeiros e senhora, subchefe da Casa Militar da Presidencia da Republica, comandante Atila Monteiro Aché e senhora, além de grande numero de oficiais da nossa Marinha de Guerra acompanhados das respectivas senhoras.

Ao "champagne", saudando o adido naval chileno, o almirante Vieira de Melo expressou-lhe a simpatia que deixava no seio da oficialidade da nossa Marinha, bem como a admiração de todos pela sua dedicação e atividade a um nobre e alto objetivo, qual seja o da maior aproximação e melhor compreensão entre a sua e a nossa patria.

O homenageado agradeceu em vibrantes palavras, e afirmou ao terminar, sua confiança nos destinos das relações chileno-brasileiras que ele esperava ver cada vez mais estreitas, cordiais e fecundas.

Durante o almoço, uma orquestra executou musicas populares do Brasil e do Chile.

— Em homenagem á Republica do Paraguai, o Diretorio Academico da Escola Nacional de Engenharia, realizará amanhã, uma sessão solene, no salão nobre da escola.

— Amigos de nosso confrade de "O Globo" Henrique Gigante, juntamente com os diretores do Centro Carioca, associando-se ás homenagens que lhe serão prestadas por motivo de seu aniverasrio natalicio depois de amanhã, vão oferecer-lhe um jantar.

Aspecto dos representantes dos 22 colegios que tomaram parte na festa das Americas

ASSOCIAÇÕES CULTURAIS

Reune-se, hoje, dia 13, ás 20.30 horas a Sociedade Brasileira de Antropologia e Etnologia, no Auditorio da Faculdade Nacional de Filosofia, edificio auxiliar, á praça Duque de Caxias.

Será a seguinte a ordem do dia: professor Faria Góis — "As limitações do humanismo classico na culturação brasileira".

CONFERENCIAS

— Realiza-se amanhã, ás 17 horas, na Escola Nacional de Belas Artes, a 2ª conferencia que, sob o tema "Só existe uma arte", o professor Quirino Campofiorito proferirá para os socios do Instituto Brasileiro de Historia da Arte.

— A conferencia sobre "British Painting", pelo dr. H. Maxwell, anunciada para ontem, terça-feira, foi, por motivo de força maior, transferida para o proximo dia 28, quinta-feira, ás 17,45 horas.

— Na séde do Clube dos Advogados, realiza-se hoje, ás 17 horas, a conferencia do desembargador Seabra Fagundes, do Tribunal de Apelação do Rio Grande do Norte, e que versará sobre "A Conferencia dos Desembargadores".

INAUGURAÇÕES

A União Nacional dos Estudantes inaugura, amanhã dia 14, ás 17 horas, com a presença do ministro da Educação, o seu gabinete odontologico.

VIAJANTES

Viajou, ontem, para São Paulo, pelo segundo avião da Vasp, o embaixador C. de Freitas Valle, diretor geral do Conselho Federal de Comercio Exterior.

— Pelo "clipper" da "Panair", regressou, ontem, a Buenos Aires o professor Cornelius Kruse, secretario geral da Associação Americana de Filosofia e catedratico da Universidade de Westeyan, em Middletown, em Connecticut, nos Estados Unidos.

— Chegou a Miami, o dr. Lutero Vargas, que foi aos Estados Unidos em missão especial.

MISSAS

Serão celebradas hoje:

A's 11 horas, no altar-mor da matriz do Santissimo Sacramento, de 7º dia, por alma da sra. Candida Pinto Escobar.

— No altar-mor da igreja da Candelaria, de 7º dia, ás 10.30 horas, em sufragio da alma da sra. Maria Serzedelo Machado.

— A's 10 horas, de 7º dia, no altar-mor e nos altares do Santissimo Sacramento e de N. S. da Cabeça, da Catedral Metropolitana, em sufragio da alma do sr. Frank M. Lameiro.

— A's 9 horas, na igreja de Bonsucesso, de 30º dia, pelo descanso da alma, do sr. Francisco Maia.

— A's 10 horas, na igreja da Candelaria, por alma do sr. José Rodrigues Vieira, (falecido em Abrolhos, Portugal).

— A familia Manuel José de Araujo, em intenção á alma de seu chefe, cujo primeiro aniversario de passamento transcorre, manda celebrar amanhã, 14, quinta-feira, ás 10.30 horas, um oficio religioso na igreja de São José.

REGINA

A RAINHA DAS AGUAS DE COLONIA!

SABONETE

DORLY

Preço por preço é o melhor!

"Sete Noivas", o vitorioso romance com musica, dirigido por Borzage, com Kathryn Grayson e Van Heflin nos principais papeis, está fazendo tal sucesso no "Metro-Copacabana" que ali iniciará, amanhã, sua segunda semana de exibições. Até hoje apenas tres filmes, frise-se isso para sublinhar o exito que está obtendo "Sete Noivas", ficaram duas semanas na téla do "Metro" da Avenida Copacabana: "...E o Vento Levou", "Rosa de Esperança" e "Na Noite do Passado". No "Metro-Tijuca", que está comemorando o seu segundo aniversario, "Sete Noivas" terá hoje suas ultimas exibições

Pagamento No Tesouro

Serão pagas hoje, na pagadoria do Tesouro Nacional, as seguintes folhas:

Diversas Pensões da Guerra (A á I) — folhas 2.047 á .... 2.055.

DIARIO Astrologico

HOROSCOPO DE HOJE

O signo que preside o destino dos que fazem anos hoje, é de grande versatilidade, os seus tutelados, só tarde conseguirão alguma coisa depois de amadurecido o entusiasmo e refreado o egoismo demasiado, antes disso, sofrerão os maiores dissabores. Iniciativas frustradas, arduas tarefas, desilusões, pobreza, dificuldades, confusão sentimental e desharmonia no lar. As pessoas que fazem anos hoje, têm uma infancia perigosa e acidentada. As mulheres são descontentes, supersticiosas, almejam sempre uma vida melhor, entretanto, é sempre vasia de alegria e cheia de ais e desventuras.

Os homens e mulheres nascidos hoje, que aplicarem as regras de moral á sua conduta cotidiana experimentação menores dificuldades na remoção dos obstaculos da vida do que aqueles que são dominados por desejos egoistas.

Casar-se-ão de preferencia com os nascidos nos dias: 1 — 3 — 4 — 13 — 22 e 31 dos meses de janeiro, março, abril ou agosto. As cores mais propicias são azul celeste, "bois de rose", verde malva e vermelho. A pedra mistica é crisolito.

Mais abaixo, as favorabilidades ou não, de hoje, com horas e numeros razoaveis, a exemplo do que vimos fazendo diariamente, para os leitores nascidos em qualquer ano, nos periodos transcritos.

PARA OS NASCIDOS ENTRE:

21 de dezembro e 20 de janeiro:
Hoje, 13 — Espirito autoritario, desgostos intimos. 1, 10 e 11.

21 de janeiro e 18 de fevereiro:
Hoje, 13 — Arduas incumbencias, complicações com amigos; á tarde será melhor. 15, 16 e 17.

19 de fevereiro e 20 de março:
Hoje, 13 — Ameaça de acidentes, desarmonia conjugal. 3, 4 e 7.

21 de março e 20 de abril:
Hoje, 13 — Euforia, contentamento, negocios bem encaminhados. 2, 11 e 20.

21 de abril e 21 de maio:
Hoje, 13 — Nervosismo, prostração pela manhã; á tarde será melhor. 18, 19 e 20.

22 de maio e 21 de junho:
Hoje, 13 — Chance em todas as empresas. 12, 14 e 15.

22 de junho e 22 de julho:
Hoje, 13 — Obstaculos pela manhã, á tarde será de sucesso. 13, 16 e 17.

23 de julho e 23 de agosto:
Hoje, 13 — Preocupação por causa de ninharias, egocentrismo, á tarde será melhor, á noite desfavoravel com pesadelos. 4, 5 e 24.

24 de agosto e 22 de outubro:
Hoje, 13 — Iniciativas frustradas, ansia e desilusões. 5, 6 e 7.

23 de setembro e 22 de outubro:
Hoje, 13 — Dores de garganta, cefalalgias, descontentamento. 8, 9 e 10.

23 de outubro e 21 de novembro:
Hoje, 13 — Saude abalada e apreensão despropositada por pessoa querida. 11, 12 e 13.

22 de novembro e 20 de dezembro:
Hoje, 13 — Falta de iniciativa e tempo perdido inutilmente com negocios problematicos. 5, 14 e 23.

Proximas Estréias

A BRANCA SELVAGEM

Jon Hall e Maria Montez em "A Branca Selvagem"

Uma historia colorida e maravilhosa esta que assistiremos através "A Branca Selvagem" o filme que reune novamente os mesmos interpretes de "As Mil e Uma Noites", Maria Montez, Jon Hall e Sabu.

"A Branca Selvagem" é um deslubrante tecnicolor, repleto de cenarios maravilhosos, mulheres de beleza alucinante dansando ao som de musica pagã e será estrelado pela Universal na proxima segunda-feira nos cinemas Plaza, Astoria, Olinda e Ritz.

UM VERDADEIRO "COQUETEL DE ESTRELAS"

E' amanhã a estréia de "Coquetel de Estrelas", a comedia-revista de elenco gigantesco

Nunca um filme foi tão ansiosamente esperado pelos "fans" como "Coquetel de Estrelas", a engraçadissima e original comedia-revista que os cinemas São Luiz, Vitoria, Carioca e Rian começarão a exibir amanhã.

O elenco de "Coquetel de Estrelas" é desses que, pela quantidade de atores nele incluido, não cabem no reduzido espaço de uma corriqueta de cinema.

Contudo, os "fans" sabem muito bem que lá estão Dorothy Lamour, Veronica Lake, Paulette Goddard, Fred Mac Murray, Ray Milland, Alan Ladd, Susan Hayward, Bing Crosby, Bob Hope, Betty Hutton, Franchot Tone, Dick Powell, Vera Zorina, e todos os outros famosos atores do "cast" da Marca das Estrelas.

FABRICA "AZTECA"

Rua Regente Feijó, 18. Fabrica os verdadeiros anéis "ZODAICOS" com Signo, Planeta e pedra do mês. Direitos Autorais e marcas garantidas por lei. Peçam Catalogos desta Maravilha. Oroscopo gratis.

Conferencia De Georges Bernanos

Sob os auspicios da Associação de Cultura Franco Brasileira, na sexta-feira, 15 do corrente, ás 17,30 horas no Auditorio da A. B. I. (rua, Araujo Porto Alegre, 71) o escritor francês **Georges Bernanos**, realizará uma conferencia sobre o tema Reflexions sur lecas de Consciense Française.

Entrada franca

CARTAZ DO DIA

São Luiz - Vitoria e Carioca — "Em Busca do Ouro" (United) com Charlie Chaplin. Horario: 2 — 4 — 6 — 8 e 10 horas.

Rian — "Cuidado com as Saias" (Fox) com Don Ameche. Horario: 2 — 4 — 6 — 8 e 10 horas.

... — 20ª semana "Sempre em meu Coração" (Warner) com Gloria Warren. Horario: 2 — 4 — 6 — 8 e 10 horas.

Imperio — "A Mina Maldita" (Internacional) com Don Red Barry e o 7º e 8º episodios de "A Filha das Selvas". A partir das 2 horas.

Odeon — 2ª Grande Semana de "Vitoria no Deserto" (Fox) documentario e "Um Golpe ao Coração" (Fox) com Brenda Joyce. Horario: 2 — 4.30 — 7 — 9.30 hs.

Pathé — "Casablanca" (Warner) com Humphrey Bogart e Ingrid Bermann. Horario: 2 — 4 — 6 — 8 e 10 horas.

Rex — "Nosso Barco, Nossa Alma" (United) por Noel Coward. Horario: 2 — 4 — 6 — 8 e 10 horas.

Cine Gloria — "Desenhos, Jornais e Variedades Cineac".

Metro Passeio — "A Dupla Vida de Andy Hardy" (Metro) com Mickey Rooney. Horario: 2 — 4 — 6 — 8 e 10 horas.

Metro Tijuca — "As Sete Noivas" (Metro) com Marsha Hunt. Horario: 2 — 4 — 6 — 8 e 10 horas.

Metro Copacabana — "As Sete Noivas" (Metro) com Marsha Hunt. Horario: 2 — 4 — 6 — 8 e 10 horas.

O. K. — "Hotel do Norte" com Annabela e Louis Jouvet. Horario: 2 — 4 — 6 — 8 e 10 horas.

Plaza, Astoria, Olinda Ritz — "Tarzan, o Vingador" (R. K. O.) com Johnny Wessmuller, Frances Gifford e Johnny (Boy) Sheffield. Horario: 2 — 4 — 6 — 8 e 10 horas.

Eldorado — "Aço da Mesma Tempera".

Cineac - Trianon — Os Ultimos Jornais da Guerra — "Impressa Animada Cineac" e "Desenhos Coloridos".

Opera — "Quem é o Culpado?".

Colonial — "Pesadelo" e "Paga o Justo pelo Pecador".

CENTRO

Parisiense e Primor — "O Homem Leopardo" e "Falso Delegado".

Metropole — "Aguias de Fogo" e "Sargentos e Recrutas".

Popular — "King-Kong", "Condenado a Morte" e "Piratas dos Mares".

Floriano — "Orquidea Selvagem" e "Pavor em Londres".

São José — "Sedução de Marrocos".

Iris — "Traidor da Tribu" e "Mulher, Marido & Cia."

Ideal — "Edson o Mago da Luz".

Mem de Sá — "Bairro Japonês" e "Pequeno Refugiado".

Lapa — "Herdeiro em Apuros" e "Com Qual dos Dois".

D. Pedro — "Mowgli, o Menino Lobo" e "Case-me com um Nazista".

BAIRROS

Politeama — "A Secretaria de Handy Hardy".

Guanabara — "Então Casa ou Não?" e "Vingador Mascarado".

Roxi — "A Grande Valsa".

Pirajá — "Duas Mulheres".

Ipanema — "Dois Caraduras de Sorte".

Americano — "O Jovem Mr. Pitt" e "Paga o Justo pelo Pecador".

Rio Branco — "Proibidos de Amar" e "Flor dos Tropicos".

Centenario — "Sargentos e Recrutas" e "Bestas Selvagens".

Bandeira — "Calouros da Galhofa".

Avenida — "Vendedor de Milagres".

America — "Cavalheiros da Galhofa".

Guarani — "Case-me com um Nazista" e "Cale a Boca".

Catumbi — "Anjo da Meia-Noite" e "Melodia da Broadway".

Apolo — "Crime ao Luar" e "Espionagem de Guerra".

São Cristovão — "Rica sem Dinheiro" e "O Ciclone de Kansas".

Jovial — "Primeiro Romance" e "A Lei da Fuga".

Tijuca — "Mulher, Marido & Cia." e "A Incendiaria".

Vila Isabel — "Volta ao Lar" e "Trilha de Fogo".

Velo — "Politica de Saias" e "O Segredo do Professor".

Grajaú — "Rica sem Dinheiro" e "O Ciclone de Kansas".

Edson — "Mulher de Verdade" e "Cidade da Polvora".

Haddock Lobo — "Uma Noite Inesquecivel" e "Vaqueiro Intrepido".

Maracanã — "Feira de Amostras" e "O Segredo do Professor".

Fluminense — "Correspondente em Berlim" e "Educação para a Morte".

SUBURBIOS
(Central)

Mascote — "Namoradas Incognitas" e "Contrabando de Guerra".

Meyer — "Unidos Venceremos" e "As Mulheres".

Piedade — "Ele sem Ela".

Para Todos — "Silencio Medico" e "O Misterio do Terraço".

Beija Flor — "Misterio do Alem" e "Mulher de Verdade".

Quintino — "Volta ao Lar" e "Voando com Musica".

Modelo — "Prôa ao Perigo" e "Feira de Amostras".

Madureira — "Caminho do Céu".

Moderno — "O Jovem Mr. Pitt" e "Bestas Selvagens".

NITERO'I

Odeon — "Serenata Azul".

Imperial — "Um Golpe ao Coração" e "Piratas do Prado".

Eden — "Rua das Ilusões" e "Alegre Vagabundo".

Rio Branco — "Casa Maluca" e "Assim Vivo Eu".

O Flamengo Procura Evitar Que Seus Cracks Abandonem o Clube!

O Flamengo Entregou Ontem ao 8.º Grupo Movel de Artilharia de Costa Uma Bandeira do Brasil

DISTINGUIDO TAMBEM PELO GREMIO RUBRO NEGRO O SR. MINISTRO DA GUERRA COM O TITULO DE "GRANDE BENEMERITO" — FAIXA DE CAMPEÕES PARA OS VENCEDORES DA JORNADA

Bastante significativas foram as solenidades realizadas ontem, no estadio do Clube de Regatas do Flamengo, para entregar uma bandeira brasileira ao 8º Grupo Movel de Artilharia de Costa e recepcionar o ministro da Guerra, general Eurico Gaspar Dutra e altas autoridades militares. O clube rubro-negro que em outras ocasiões têm dado provas de interesse no trabalho de cooperação com as autoridades encarregadas do incentivo da cultura fisica e preparo militar da juventude brasileira, viveu ontem horas de singular vibração.

ENTREGA DE UMA BANDEIRA AO 8º GRUPO MOVEL DE ARTILHARIA DE COSTA

A primeira parte da festividade teve lugar pouco depois das 14 horas. No pavilhão de honra da arquibancada principal encontravam-se o ministro da Guerra, general Eurico Gaspar Dutra, D. Jaime de Barros Camara, arcebispo do Rio de Janeiro, generais Mauricio Cardoso, Silva Junior, Rego Barros, Odilio Denis, Meira de Vasconcelos, Mendes de Morais, coronel Nelson de Melo, chefe de Policia, capitão Amilcar Dutra de Menezes, diretor geral do Departamento de Imprensa e Propaganda, comandante Valdemar Mota, representante do ministro da Marinha e do C. N. D., oficiais superiores do Exército, representantes de ministros, e convidados do Flamengo.

No campo de futebol a tropa do 8º Grupo Movel de Artilharia de Costa, formada, aguardava o inicio da solenidade de entrega da bandeira nacional. O comandante A. Amaral Peixoto, em nome do clube proferiu expressivo discurso, fazendo o oferecimento do pavilhão aquela tropa de combate.

Em nome da corporação homenageada, falou a seguir o tenente coronel Jaire Jair de Albuquerque, comandante do 8º Grupo Movel de Artilharia de Costa.

Antes que a bandeira fosse entregue ao oficial destacado para conduzi-la, D. Jaime de Barros Camara, da tribuna de honra, procedeu á benção, seguindo-se com a palavra monsenhor Leovegildo Franca, que proferiu a oração gratulatoria. Com a tropa em posição de sentido realizou-se a cerimonia de entrega do pavilhão nacional. Um escoteiro do mar do C. R. Flamengo passou a bandeira ás mãos do oficial. A banda do Batalhão de Guardas executou então o Hino á Bandeira que todos os soldados cantaram. Terminado o canto, o corneteiro do 8º Grupo Movel de Artilharia de Costa executou o toque de sentido. Ouviu-se nesse momento o Hino Nacional Brasileiro.

Encerrando a primeira parte da festividade, a tropa do 8º Grupo Movel de Artilharia de Costa desfilou em continencia ás autoridades presentes, entre aplausos da numerosa assistencia.

ENTREGA DE TITULO DE GRANDE BENEMERITO DO FLAMENGO AO TITULAR DA GUERRA

Ocupou o microfone o sr. Dario de Melo Pinto, presidente do Flamengo, S. s., na tribuna de honra, deu inicio, á solenidade de entrega do titulo de Grande Benemerito ao general Eurico Gaspar Dutra, como prova de agradecimento do clube rubro-negro pelos beneficios que têm recebido do titular da pasta da Guerra.

Depois de calorosa salva de palmas, ouviu-se a palavra do general Eurico Dutra. O titular da pasta da Guerra agradeceu a atitude do C. R. Flamengo com palavras repassadas de sentimento e entusiasmo.

ENTREGA DAS FAIXAS DE CAMPEÕES AOS JOGADORES PROFISSIONAIS

Encerrado o discurso do general Eurico Dutra, uma grande ovação anunciou a entrada em campo do quadro de profissionais do Flamengo, vencedores do campeonato carioca de 1943. Das mãos das senhores de diversos diretores do clube, os jogadores receberam as faixas de campeões.

PROVAS DESPORTIVAS

Terminado o desfile, os atletas do Batalhão de Guardas apresentaram diversos numeros de ginastica musicada, muito aplaudidos pela assistencia. Entraram em campo, depois, duas equipes do Forte Duque de Caxias e do Grupo Movel de Artilharia de Costa, que disputaram um renhido e interessante match de Bola Militar. A partida terminou com a vitoria do Forte Duque de Caxias que assim ficou de posse do "bronze General Eurico Dutra".

Encerrando a bela festa, teve lugar o concurso hipico em disputa do trofeu "General Rego Barros", provas que agradaram bastante aos presentes.

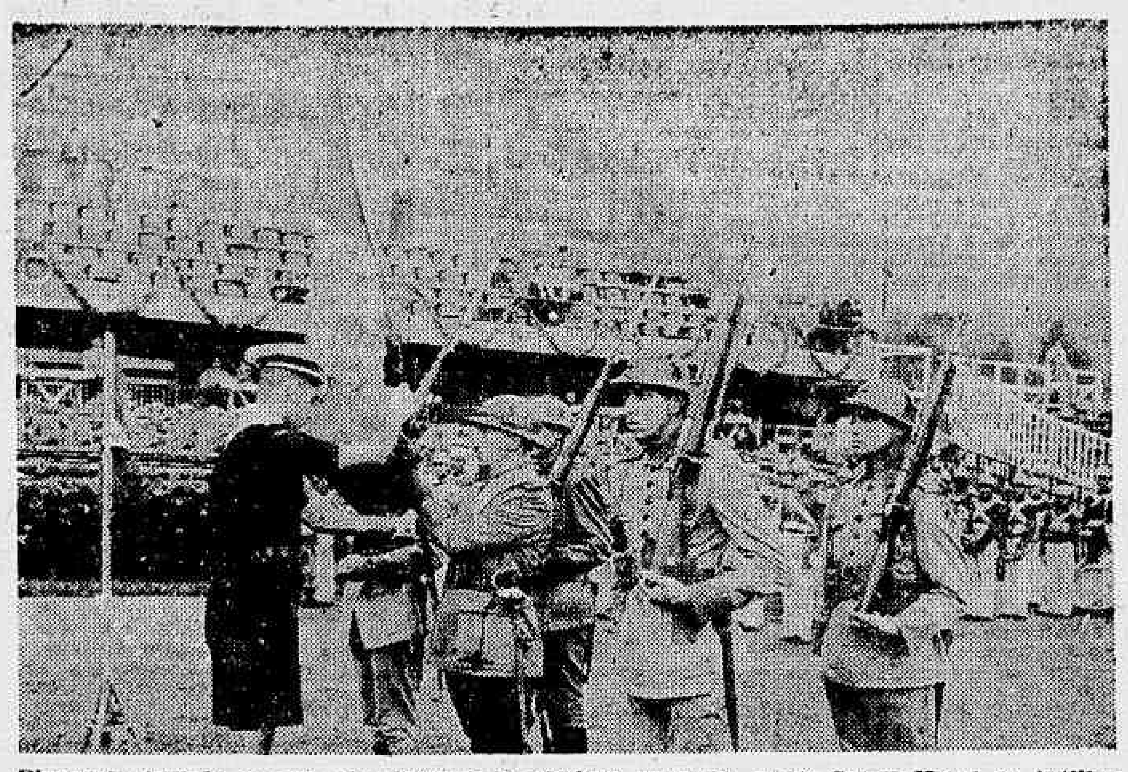
Flagrante tomado quando era entregue o pavilhão nacional no 8º Grupo Movel de Artilharia de Costa

Remo Continuará No São Paulo F. C.

JORECA TAMBEM

S. PAULO, 12 (A.N.) — Remo Janussi, o "mignon" atacante mineiro que tão destacadas atuações tem tido no futebol bandeirante, ja deu sua palavra aos menores do S. Paulo F. C., afirmando que ficará no tricolor por mais 3 anos. Sem duvida alguma é essa uma das boas conquistas do campeão, na campanha de reajustamento do seu "onze" para 1944.

S. PAULO, 12 (A.N.) — Resolveu-se afinal a situação do técnico Jorge Lima (Joreca). Continuará ele por mais dois anos dentro do S. Paulo F. C., tendo o compromisso sido firmado na tarde de hoje.

ESTENO-DATILOGRAFOS E DATILOGRAFOS
PRECISA-SE Federação Taquigrafica Brasileira — Travessa Ouvidor, 28-2º.

FLAMENGO X SELECIONADO, O CHOQUE AMISTOSO DE DOMINGO

A EQUIPE BI-CAMPEÃ EXIBIR-SE-Á NO ESTADIO DE S. JANUARIO

Os aficionados do futebol terão oportunidade de, na tarde de domingo, assistir a um cotejo amistoso entre a representação bi-campeã do Flamengo e um selecionado integrado dos mais destacados elementos dos clubes que participaram do Campeonato que vem de se encerrar.

Será dado a assistir no Estadio de S. Januario um cotejo interessante, já que as duas equipes surgem com reais possibilidades de oferecerem um atraente espetaculo.

Todas as atenção estarão voltadas para este cotejo, não sendo de estranhar se numerosa assistencia acorrer ao gramado do Vasco, avida de presenciar em ação duas equipes fortes, defrontando-se num choque que se antecipa sensacional.

COMPLETA A EQUIPE BI-CAMPEÃ

Pretende o Flamengo apresentar domingo a sua equipe integrada de todos os valores. Exibir-se-á, o team campeão de 43, completo, devendo retornar ao "eleven" o extrema Vévé, um dos pontos altos da ofensiva rubro-negra.

"A Inglaterra e os Estados Unidos Deram ao Mundo Exemplos Edificantes do Que é Capaz o Povo Dotado de Espirito Esportivo"

Do Discurso do General Gaspar Dutra, Ontem, No Estadio da Gavea

"Não podia ser melhor escolhida a data de hoje para a realização desta magnifica festa de patriotismo e elevado sentimento civico.

Nestes momentos que estamos vivendo, cristaliza-se o sentimento de panamericanismo em todos os corações dos que tiveram a ventura de nascer no continente descoberto por Colombo.

E assim a gloriosa efemeride, que hoje transcorre, não seria melhor festejada do que está sendo.

Uma pujante agremiação desportiva oferece a uma novel unidade do Exercito a sua primeira bandeira, um exemplar do lindo pavilhão brasileiro que, unido aos das demais nações aliadas, drapeja num céu livre, na afirmação solene de que ainda ha povos que se agigantam na defesa da nossa civilização, legado de honra, fruto do trabalho incalculavel e perene que se vem aperfeiçoando desde tempos imemoriais, através de transformações operadas em rudes refregas e no evoluir constante do saber humano.

Senti-me feliz em contemplar o vexilo que o 8º G.M.A.C. recebeu — por ele, tenho certeza inabalavel, lutarão sem desfalecimentos seus oficiais e praças, afim de orna-lo de honrarias e glorias, elevando-o altaneiro a posições que só aos vitoriosos é dado galgar.

O mesmo brilhante pugilo de desportistas do pugnaz Clube de Regatas do Flamengo, cujas qualidades civicas se exalçaram no mirifico gesto que vimos de assistir, ofertando-nos o pavilhão nacional, quis gravar ainda mais a folha do reconhecimento que lhes devo, conferindo-me o titulo de "Grande Benemerito".

Nada fiz para merecer tanto, porém recebo, com desvanecimento, a honra que me foi atribuida. Será mais um estimulo para continuar a admirar todos aqueles que, individual ou coletivamente, se empenham no melhoramento do nosso tipo racial, utilizando-se da educação fisica racional e dos desportos.

Individuos ou associações, cujas qualidades sejam orientadas em formar brasileiros fortes, prestam excelentes serviços ao preparo da nação para a guerra. A' medida que mais se mecanizam os exercitos modernos, maiores são os esforços exigidos dos homens. E não é só. Quantas vezes o homem enfrenta e vence a maquina, arrastando-se como um reptil, desenvolvendo esforço fisico inaudito, para lançar uma granada certeira do monstro de aço que avança desassombradamente?!

O maior trabalho da caserna é, por contingencia da guerra moderna, tornar seus soldados fisicamente capazes. E, se ao transporem os umbrais dos quarteis já se acharem nessas condições ótimas, muito mais facil e mais rapido será o seu preparo para atuarem com desenvoltura e galhardia nos campos de batalha.

A Inglaterra e os Estados Unidos deram ao mundo exemplos edificantes do que é capaz um povo dotado de espirito desportivo.

A gente da terra de Churchill, resistindo ao tremendo bombardeio de 1940, comportou-se como um "team" que se não abate, apesar das vantagens esmagadoras alcançadas pelo adversario. Combinou melhor seus esforços e reagiu, disposta a vencer a despeito das "lagrimas, suor e sacrificios".

A RAF passou a atacar o campo contrario e, em pouco, o panorama era completamente diferente, merecendo ele do "premier" a famosa sentença: "Nunca tantos deveram tanto a tão poucos".

Não fosse o povo inglês fisicamente forte e de alevantada moral, teria ele sucumbido com os destroços das suas cidades arrasadas. Não fosse a RAF dotada de espirito desportivo, ter-se-ia acuado, não voltando ao territorio inimigo, em novas e destemerosas vagas, quando, de inicio, verificou que grande parte dos seus aparelhos não regressava ás bases.

E' essa rigidez fisica que fortalece o moral, é esse espirito desportivo que faz desprezar o perigo que devemos cultivar com todo ardor, de maneira que o brasileiro de hoje possa aumentar mais ainda o monumento de louros levantado pelos nossos heróis no passado.

Eramos em todo o Brasil estadios, ginasios, praças de desportos, "play grounds", para que crianças, moças, jovens e adúltos pratiquem a educação fisica. Amemos as competições desportivas, atraindo as multidões, para nelas desenvolver o espirito desportivo.

O amor á flamula de um clube, o desejo de vitoria dessas molhes humanas, na hora da guerra, esmalta-se em sublime amor á Patria.

Por tudo isso, sr. presidente do Flamengo, eu estou contente por receber o titulo de "Grande Benemerito" do seu clube, porque vejo no apuro de seus atletas de terra e mar e na multidão que acorre aos seus majestosos jogos e competições — a propria patria exuberante em força e energia".

BASKETBALL

Botafogo x Tijuca, Riachuelo x Flamengo e Fluminense x Grajaú

O CARTAZ DE HOJE DO CAMPEONATO DA CIDADE — HOMENAGEADOS OS BASKETBALLERS DO TIJUCA

Adiado de segunda-feira será realizada hoje a 15ª rodada do returno do campeonato carioca de basketball.

Caso não persista o mau tempo serão efetuados os jogos Botafogo x Tijuca, Riachuelo x Flamengo e Fluminense x Grajaú, sendo de notar que este ultimo match se efetuará de qualquer forma por se realizar no ginasio das Laranjeiras.

Sem duvida o cotejo de maior atração terá lugar no rink do Leme, onde o lider Botafogo encontrará no Tijuca T. C. um adversario aguerrido, capaz de grandes surpresas. Tudo faz crer que será dado a assistir a um embate interessante, já que estarão em ação duas equipes reconhecidamente fortes, credenciadas para desenvolverem convincente performance.

Deverão as duas equipes formarem assim constituidas:

BOTAFOGO — De Vincenzi e China, Guilherme, Afonso, Evora e Italo.

TIJUCA — Carlito e Tovar, Coni, Ivan e Odim.

Para o controle dos jogos acima a F. M. B. designou as seguintes autoridades:

Botafogo de F. e R. x Tijuca Tenis Clube — Rink da avenida Princesa Isabel — Leme:

Haroldo Oest, arbitro do 2º jogo e fiscal do 1.º; João Lopes Coelho, arbitro do 1.º jogo e fiscal do 2.º; Adolfo Peres Filho, cronometrista: Isael Ribeiro Machado, apontador e Helio Quintanilha Nogueira, delegado.

Fluminense F. C. x Grajaú — Ginasio da rua Alvaro Chaves:

Afonso Lefever, arbitro do 2.º jogo e fiscal do 1.º Rubem P. Céa, arbitro do 1.º jogo e fiscal do 2.º; Artur Perez, cronometrista; Benjamim Batista Vieira, apontador e Alair G. de Oliveira, delegado.

Riachuelo T. C. x C. R. Flamengo — Quadra da rua Marechal Bittencourt:

Aladino Astuto, arbitro do 2º jogo e fiscal do 1º; J. Rubens Cerqueira Lima, arbitro do 1.º jogo e fiscal do 2.º; Helio da Veiga Martins, cronometrista; Artur de Carvalho, apontador e Arlindo de Oliveira, delegado.

HOMENAGEADOS OS BASKETBALLERS TIJUCANOS

Na manhã de domingo, todos os componentes da equipe de basketball do Tijuca que tão brilhantemente conduziram na excursão á Vitoria, reuniram-se na sede do Tijuca T. C. afim de festejarem o sucesso da excursão encetada.

No ginasio, dois "fives" denominados "Magestic" e "Tabajaras" (nomes dos hotels em que ficaram hospedados) ofereceram interessante "pelada" de basketball num sensacional duelo pra ver quem foi melhor hospedado...

Venceu a equipe "Magestic por 27 x 22 tendo formado os seguintes elementos:

MAGESTIC — Ivan, Odinio, Odim, Jim Meirelles e Gustavo.

TABAJARAS — Adail, Silvio, Valter, Marcos e Marvio.

Na cabana do Tio Beltrão foi oferecida aos componente da embaixada tijucana uma suculenta feijoada tendo feito parte da mesa, alem de todos os jogadores que compõem a equipe tijucana, o presidente Heitor Beltrão e os diretores Georgino Sande Peres, Antonio Cabo, Flavio Petraca e Moacir Toscano, este vice-presidente da F. M. B.

O representante do DIARIO CARIOCA, especialmente convidado, compartilhou dos momentos alegres vividos pela rapaziada do Tijuca.

Encerrando tão bela festa, fez uso da palavra o esportista Georgino Sande Peres, que teve oportunidade de, como dirigente da embaixada, enaltecer a ação magnifica dos tijucanos em Vitoria, quer esportiva como socialmente. Heitor Beltrão no seu estilo caracteristico disse da satisfação do Tijuca em homenagem áqueles que souberam cumprir magnificamente a sua missão, finalizando por ler os telegramas enviados pelo interventor do Espirito Santo felicitando o gremio cajuti pela magnifica figura dos representantes tijucanos na terra capichaba.

PROSSEGUE, AMANHA, O TORNEIO DOS ASPIRANTES

Na noite de amanhã terá continuação o torneio de aspirantes da F. M. B.

Serão efetuados três jogos sendo seguinte o programa:

AMERICA F. C. x TIJUCA T. C. — Quadra da rua Campos Sales:

Aladino Astuto, arbitro; Luiz Mergulhão, fiscal; Artur Perez, cronometrista; Artur de Carvalho, apontador e Helio Teixeira Calaza, delegado.

GRAJAU' T. C. x E. C. MACKENZIE — Rink da avenida Engenheiro Richard:

J. Rubens Cerqueira Lima, arbitro: Heitor G. Pereira, fiscal; Carlos Soares do Couto, cronometrista; Mario de Almeida Santos, apontador; João Abreu Ribeiro, delegado.

RIACHUELO T. C. x BOTAFOGO de F. E REGATAS — Quadra da rua Marechal Bittencourt:

Rubem P. Céa, fiscal; Aloisio Lavra Magalhães, cronometrista; Americo da Silva Gomes, apontador; Jacy Rosa, delegado.

A RODADA DE SEXTA-FEIRA

Será cumprida depois de amanhã mais uma etapa do Campeonato Carioca de Basketball. Jogarão Vasco x Sampaio em São Januario, Olimpico x America no Mourisco sob o controle de Haroldo Oest e Rubem Pimentel Céa; Atlética x Bonsucesso na quadra da rua Senador Soares com Aladino Astuto e Nelson Souza Carvalho na direção e São Cristovão x Carioca na quadra da rua Figueira de Melo com Rubens Cerqueira Lima e Heitor Pereira na direção.

REUNE-SE HOJE O CONSELHO SUPREMO DA F. M. B.

A presidencia da F. M. B. convoca todos os membros do Conselho Supremo para uma reunião a realizar-se hoje ás 18 horas, na sede da entidade, afim de tratarem da seguinte ordem do dia:

a) — referendar as nomeações de diretores feitas pelo sr. presidente da F. M. B.;

b) — referendar o ato da Presidencia da F. M. B. que permitiu a alteração do uniforme oficial do filiado C. R. Vasco da Gama;

c) — interesses gerais.

O "DIA DO BASKETBALL" EM S. PAULO

S. PAULO, 11 (A. N.) — Ontem, no ginasio da Atlética, na Ponte Grande, a Federação Paulista de Basketball realizou um grande festival em comemoração ao dia do Basketball Sul Americano.

Iniciou-se, na ocasião, a disputa do torneio nacional de lance livre por correspondencia. Aproveitando-se da oportunidade, os mentores da F. P. B. B. prestaram uma homenagem póstuma á memoria dos conhecidos "mestres do basket Fred Brown e Luiz Soares Filho.

A Constituição do Quadro do Palmeiras Que Enfrentará o Vasco

S. PAULO, 12 (A.N.) — O quadro do Palmeira que enfrentará o Vasco da Gama, na abertura do torneio Rio-São Paulo, segundo informações que nos foram prestadas por Del Debio, estará assim constituido: Oberdan — Junqueira — Osvaldo — Brandão — Og — Dacunto — Cabeção — Gonzales — Caxambú — Viladonica e Canhotinho.

TENIS DE MESA

Prossegue Hoje o Certame da F. M. T. M.

Em continuação ao campeonato masculino de duplas, promovido pela Federação Metropolitana de Tenis de Mesa, serão efetuados hoje no ginasio do Tijuca T. C. os seguintes matches:

1º jogo — Pizotti-Almeida (Clube Municipal) x Borges-Geraldo (Sporting Club do Brasil).

2º jogo — Augusto-Petronio x Bernardino-Ernesto (Sporting Club do Brasil).

3º jogo — Belmont-Valter (Fluminense F. C.) x Val-Pessoa-Diogo (C.R. Vasco da Gama).

4º jogo — Carvalhaes-Correia (Fluminense F. C.) x Moreira-Alberto (Velo Esportivo Helenico).

Dentro de poucos dias os mentores da Liga Iguassuana de Desportos voltarão a ter entendimentos com a diretoria da F.M.T.M., afim de que seja efetuada nova exibição de tenis de mesa em Nova Iguassú. Desta feita os jogos deverão ser realizados na sede social do S. C. Filhos de Iguassú que fará inaugurar mesa nova e outros melhoramentos em prol do prestigioso esporte de salão.

O Departamento Técnico da F.M.T.M. organizará um programa inteiramente novo, oferecendo oportunidade a outros amadores de destaque que disputam os campeonatos cariocas e que ainda não se exibiram naquela prospera localidade fluminense.

Aguarda-se como bem provavel a inclusão no programa a ser organizado, de uma prova feminina de tenis de mesa, o que constituirá forte motivo de atração para os desportistas iguassuanos.

LIVRARIA ALVES
Livros colegiais e Academicos

TEATRO MUNICIPAL
TEMPORADA OFICIAL DA PREFEITURA
Tel. da Bilheteria : 42-3103

ENCERRAMENTO DA TEMPORADA
ULTIMOS ESPETACULOS
LOTAÇÕES SEMPRE ESGOTADAS
Amanhã, 5.ª-feira - Ás 21 horas em ponto
A Opera em 4 atos, de VERDI
RIGOLETO
SILVIO VIEIRA
MARIA AUGUSTA COSTA ROBERTO MIRANDA
Regente : SANTIAGO GUERRA

Sabado, 16, em vesperal, ás 17 horas
ENCERRAMENTO DA TEMPORADA DE CONCERTOS
Grande concerto de piano e orquestra
MADALENA TAGLIAFERRO
e a Orquestra do Teatro Municipal sob a regencia de
ELEAZAR DE CARVALHO
Em programa : PADRE JOSÉ MAURICIO; Zamira (Outverture); CHOPIN: Concerto para piano e orquestra em fá men. (Op. 21); STRAUSS: Morte e transfiguração; LISZT: Fantasia Hungara, para piano e Orquestra
Bilhetes á venda — Poltrona: Cr$ 30,00

Domingo, 17 — Em vesperal — Ás 16 hs.
GRANDE ATO DE BAILADOS
BATUQUE VALSA CAPRICE
DIVERTISSEMENTS
A SEGUIR :
A Opera em 2 atos, de LEONCAVALLO
PAGLIACCI
TITA FERREIRA ANTONIO VELA
SILVIO VIEIRA
Regente : SANTIAGO GUERRA
Bilhetes á venda: Preços, Frisas e Camarotes, Cr$ 250,00 — Poltronas, Cr$ 50,00 e Cr$ 25,00 — Balcões Nobres Cr$ 20,00 — Balcões, Cr$ 15,00 — Galerias: Cr$ 10;00
(Selo á parte)

Natação

Mais Um Club Nautico

FUNDADO O SANTA TEREZA PISCINA CLUBE — UMA INTERESSANTE COMPETIÇÃO PROMOVIDA PELA F. M. N.

Vem de ser fundado o Santa Tereza Piscina Clube, agremiação constituida por uma pleiade de jovens entusiastas pelo salutar esporte aquatico.

Por solicitação deste novel gremio, a Federação Metropolitana de Natação patrocinará uma competição infanto-juvenil, a que concorrerão representantes do America, Guanabara, Fluminense e Vasco.

O programa compor-se-á de 8 provas e reunirá os mais destacados ases da aquatica infantil. Em sua ultima reunião aprovou o Conselho Técnico de Natação o seguinte programa:

1ª prova — 50 metros — Petizes — Nado livre.

2ª prova — 50 metros — Infantis — Nado livre.

3ª prova — 50 metros — Meninas Infantis — Nado livre.

4ª prova — 50 metros — Juvenis Juniors — Nado de peito.

5ª prova — 50 metros — Meninas infantis — Nado de costas.

6ª prova — 50 metros — Juvenis Seniors — Nado de costas.

7ª prova — 50 metros — Meninos juvenis — Nado de peito.

8ª prova — 50 metros — Aspirantes — Nado livre.

NÚMERO AVULSO
40 Centavos

Diario Carioca

EDIÇÃO DE HOJE
10 Páginas

ANO XVI — RIO DE JANEIRO — QUARTA-FEIRA, 13 DE OUTUBRO DE 1943 — N. 4.702

GOMEL INCENDIADA PELOS ALEMÃES

Subjugada a Resistencia Nazista na Direção de Vitebsk

UMA FORÇA RUSSA DESEMBARCOU NA RETAGUARDA INIMIGA NO MAR DE AZOV — TIMOSHENKO VAI ATACAR A CRIMÉIA, ANUNCIA A RADIO DE BERLIM

MOSCOU, 12 (INS) — Os alemães incendiaram, hoje, a grande base de Gomel, na Russia Branca, preparando-se para abandoná-la.

NOS SUBURBIOS DE GOMEL

MOSCOU, 12 (Associated Press) — Os russos continuaram a sua ofensiva nos suburbios de Gomel — seu principal objetivo na Russia Branca — e se aproximaram ainda das cabeceiras do Dnieper, nesse setor, fornecendo novo apoio aos salientes da margem ocidental do curso médio do rio.

Timoshenko

As forças russas se encontram ao longo de toda a margem oriental do rio Sozh, numa extensão de cem milhas, para um assalto através do rio, que corre para o sul, passando por Gomel, até desaguar no Dnieper.

Os suburbios de Gomel, inclusive Novobelitse, na margem oriental do Sozh, já foram tomados e já há cabeças de ponte russas na margem ocidental do rio.

A parte principal da cidade fica na margem ocidental do Sozh, a cerca de 25 milhas do Dnieper.

A eliminação das forças alemãs do triangulo formado pelo Dnieper e pelo Sozh exporia a linha alemã no Dnieper, já rompida ao norte de Kiev.

A CRIMÉIA SERA' ATACADA

LONDRES, 12 (U. P.) — Falando pela radio de Berlim, o comentarista militar alemão capitão Ludwig Sertorius, disse que o marechal Timoshenko se prepara para atacar a Criméia através do estreito de Kerch e que provavelmente esta tentativa coincidirá com outros desembarques em diversos pontos da peninsula.

Disse tambem que ainda continuam se desenvolvendo os movimentos de recuo alemães nas estradas da zona Smolensk-Minsk-Gomel. Novas reservas alemãs foram lançadas á batalha para fazer frente ás unidades russas que da cabeça de ponte de Pripet tentam avançar para Kiev. Acrescentou que os granadeiros alemães fizeram retroceder no sul de Gomel as forças russas que haviam atravessado o rio Sozh. As tropas inimigas foram antes isoladas por ataques concentricos de formações de "stukas" alemães. Foram capturados varias centenas de prisioneiros e material de guerra, inclusive cinco canhões de assalto de grosso calibre. Os canhões anti-tanques alemães perfuraram a blindagem desses canhões inimigos.

DESEMBARQUE NO MAR DE AZOV

MOSCOU, 12 (Reuters) — A emissora local anunciou esta noite, depois da transmissão do comunicado russo:

"Sob a proteção da noite, uma força de desembarque da tropa do mar de Azov efetuou um desembarque a retaguarda inimiga, perto do estabelecimento de Yalta. A força encontrou resistencia por parte de tropas inimigas numericamente superiores e se viu logo empenhada em violentos combates. Os marinheiros, contudo, tomaram posição rapidamente, ocupando uma linha donde repeliram duas investidas inimigas, que se seguiram uma a outra, em rapida sucessão. Os alemães trouxeram reforços e desfecharam um terceiro ataque, mas, não obstante a impetuosidade do inimigo, a força russa demonstrou seu valor e habilidade".

CRISE NO COMANDO NAZISTA

MOSCOU, 12 (U. P.) — Um comunicado russo declara que o poder aereo nazista atravessa uma crise tatica na frente russa, onde abandonou as expedições diurnas em massa, retirando os bombardeiros para consideraveis distancias das linhas de frente e se limitando agora aos ataques noturnos, a cargo de tripulações especialmente adestradas. Disse de fato, todas as incursões nazistas se realizam antes do amanhecer ou depois de anoitecer.

Expressa tambem que os caças e caças bombardeiros russos encontram escassa resistencia por parte da força de combate nazista, e que a principal oposição é a que oferece a artilharia ati-aerea, que atua com grande intensidade na frente russa.

Refere-se em seguida á mudança de tatica da "Luftwaffe", na infortunada ofensiva de Kursk, "depois do que — disse — o inimigo abandonou as operações aereas ofensivas para colocar-se na defensiva, se bem não explique as razões que induziram a essa mudança".

Cita como exemplo, um Regimento de caça russo, que derribou uma centena de aviões inimigos, no fim de vinte dias, o que demonstra o grau de poderio da força aerea russa.

O comunicado russo

MOSCOU, 13 (A. P.) — O Alto Comando russo distribuiu o seguinte suplemento ao comunicado da meia-noite:

"Na margem direita do Dnieper, em certa área, unidades de uma formação travaram violentos combates. Os alemães tentaram, a todo custo fazer recuar as nossas unidades, mas todos os seus contra-ataques foram repelidos e cerca de 700 cadaveres inimigos ficaram sobre o campo de batalha. Em outra área tenazes combates se processaram, durante todo o dia, pela posse de uma colina que dominava a região circunjacente. Os combates muitas vezes se desenvolveram em luta corpo a corpo e, nos fins do dia, as nossas tropas tinham desalojado os alemães da colina e avançado. Durante os combates no dia cerca de 1.500 oficiais e homens alemães foram mortos, 23 tanks e 2 carros blindados foram postos fora de combate ou incendiados.

"Num setor vizinho, o inimigo, com forças de infantaria e tanks, desfechou um contra-ataque. No auge dos combates, 11 tanks alemães irromperam pelas nossas posições. Os nossos artilheiros, operando juntamente com a nossa infantaria, imediatamente voltaram os seus canhões e abriram fogo sobre os tanks inimigos. Em meia hora os 11 tanks alemães estavam postos fora de combate ou destruidos. As guarnições de tanks que conseguiram escapar com vida foram feitas prisioneiras.

"Os nossos aviões prestaram ativo apoio ás operações das nossas forças de terra. Em combates aéreos durante o dia, 41 aviões alemães foram abatidos.

"Na direção de Vitebsk, unidades de certa formação subjugaram a resistencia inimiga e capturaram varias localidades povoadas. Cerca de um batalhão de infantaria alemã foi dizimado e 2 baterias de artilharia, 3 morteiros de seis bocas e um deposito de munições foram capturados. Em outro setor, o inimigo desfechou um contra-ataque com o fim de recuperar pontos fortificados que perdera no dia anterior. Os hitleristas foram dispersados com fogo de morteiros e fuzilaria e parcialmente liquidados antes que conseguissem atingir a nossa linha de defesa.

"Os nossos aviões de ataque destruiram 8 tanks alemães, 40 caminhões, 3 carros-tanques de petroleo, fizeram explodir um deposito de munições e silenciaram 8 baterias de artilharia inimiga. Em combates no ar e pelo fogo da artilharia anti-aérea, 12 aviões alemães foram abatidos.

"Aviões da arma aérea da esquadra do mar Negro afundaram um navio-tanque inimigo de 3.000 toneladas de deslocamento, 2 barcaças de desembarque, 2 pontões de auto-propulsão e 2 barcos em certo porto.

"Um destacamento de guerrilheiros da Ucrania fez ir pelos ares uma grande ponte de importante ferrovia, no dia 20 de setembro. Os alemães imediatamente mandaram um trem com reparação para restaurar a ponte, mas, antes que pudesse chegar ao seu destino, o trem foi pelos ares em consequencia de minas plantadas pelos guerrilheiros, e destruido. Depois que a guarda da linha foi aumentada e que companhias de sapadores foram apressadamente enviadas ao local, os alemães erigiram uma ponte temporaria e restauraram a linha férrea danificada. Entretanto, o trafego não pode ser [illegible] na linha porque os [illegible] de outro destacamento [illegible] explodir outra parte [illegible] trecho da linha ferrea".

Comunicado alemão

ESTOCOLMO, 12 (R.) — A violencia dos ataques russos entre o mar de Azov e Zaporozhe, diminuiu devido ás elevadas perdas sofridas pelos russos — diz o comunicado alemão de hoje.

"Ataques russos, em outros setores da frente foram repelidos, particularmente no Dnieper Médio, na embocadura do Pripet, na zona ao sul de Gomel e a sudoeste de Velikie Luki. Durante as violentas batalhas, nos combates das ultimas semanas, a 12ª divisão de tanques, chefiada pelo coronel Hauser, distinguiu-se particularmente ao norte do mar de Azov."

O EMBAIXADOR JOÃO NEVES CONFERENCIA COM O SR. SALAZAR

LISBOA, 12 (Reuters) — O sr. João Neves, embaixador do Brasil, teve hoje demorada conferencia com o primeiro ministro Salazar, sobre a situação internacional.

Prestando Declarações

NOVA YORK, 12 (R.) — O sr. Juan Trippe, presidente da Pan-American Airways, prestando declarações no inquerito aberto pela Junta de Aviação Civil para determinar se a Panagra poderia ter permissão de estender suas atividades aos Estados Unidos, admitiu que os diretores da Panagra se queixaram por diversas vezes de [illegible] de registar o nome da Panagra, que é usado, ao mesmo tempo, pela Panamerican Airways e a Wranrace Company.

O sr. Trippe acrescentou que a Panamerican Airways System, apesar de ser muito conhecida por esse nome, não tem existencia juridica, sendo simplesmente a designação adotada por um grupo de companhias associadas uma das quais é a Panagra.

Pescara Bombardeada Por Navios Norte-Americanos

ZURICH, 13 (Reuters) — O radio de Vichy controlado pelos alemães declarou hoje que "os navios norte-americanos bombardearam Pescara".

A Imprensa Pede

BUENOS AIRES, 12 (A. P.) — O orgão socialista, "Vanguardia", uniu-se a sua voz à de "La Nación" e "La Prensa" pedindo o rompimento de relações com o Eixo.

"A Vanguardia" argumenta que a Argentina perde a sua posição pelo fato de não romper com o Eixo.

CHURCHILL DECLARA:

"A Lealdade de Portugal Para Com Seus Aliados Britanicos Jamais Foi Abalada"

O Primeiro Ministro Anuncia Aos Comuns a Cessão das Bases dos Açores á Grã-Bretanha — A Mensagem de Eden a Salazar e a Resposta do Chefe do Governo Português

LONDRES, 12 (A. P.) — E' o seguinte o texto da declaração feita pelo primeiro ministro Winston Churchill, á Camara dos Comuns, na qual o chefe do governo britanico anunciou que Portugal, — permanecendo, embora, neutro na guerra, — cedeu as suas bases dos Açores á Grã-bretanha, para utilização na campanha anti-submarina.

"Tenho uma declaração a fazer á Casa, relativamente ao Tratado, assinado entre este país e Portugal, no ano de 1373, por Sua Majestade o rei Eduardo III e o rei Fernando e a rainha Eleonora, de Portugal.

Esse tratado foi reforçado em varias formas, pelos tratados de 1.386, 1.642, 1.654, 1.660, 1.661, 1.703 e 1.815 e pela declaração secreta de 1.899.

Nos tempos mais modernos a validade dos velhos tratados foi reconhecida pelos tratados de arbitragem concluidos com Portugal em 1.904 e 1.914.

O artigo primeiro do tratado de 1.373 diz o seguinte: "Em primeiro lugar, estabelecemos e convimos em que, deste dia em diante, seremos... verdadeiros e fiels amigos e em que, de agora em diante, seremos reciprocamente amigos para os amigos e inimigos para os inimigos e nos ajudaremos a manter-nos e preservar-nos mutuamente, por terra e por mar, contra todos os inimigos, na vida e na morte".

Este compromisso perdurou até agora, por mais de seiscentos anos e isso sem paralelo na Historia do mundo.

Tenho agora a anunciar a mais recente aplicação deste instrumento.

No inicio da guerra, o governo português, em inteiro acordo com o governo de Sua Majestade no Reino Unido, adotou a politica de neutralidade, visando evitar a guerra se estendesse á Peninsula Iberica.

O governo português, contudo, frequentemente declarou, — e foi reiterado mais recentemente no discurso de 27 de abril do dr. Salazar — que a politica acima de forma alguma estava em contradição com a aliança anglo-portuguesa, que fora reafirmada pelo governo português nos primeiros dias da guerra.

Suas Majestades no Reino Unido, baseando-se nessa velha aliança, solicitou agora ao governo português que lhes fossem concedidas certas instalações nos Açores, que permitirão que uma proteção melhor seja dada á Marinha mercante no Atlantico.

O governo português concordou em atender a esse pedido e foram concluidos acordos entre os dois governos, os quais entram em vigor imediatamente, e referentes, em primeiro lugar, ás condições que regem a utilização das instalações acima mencionadas pelo governo de Suas Majestades no Reino Unido, e, em segundo, no auxilio britanico no fornecimento do material e suprimentos essenciais para as forças armadas portuguesas e na manutenção da economia nacional de Portugal.

O acordo referente á utilização das instalações dos Açores é de natureza temporaria apenas, e, de forma alguma prejudica a manutenção da soberania portuguesa sobre aquele territorio português.

Todas as forças britanicas serão retiradas dos Açores no fim das hostilidades.

Nada, neste acordo afeta o permanente desejo do governo português, — com o qual o governo de Sua Majestade se declarou em simpatia, — de continuar a sua politica de neutralidade no Continente europeu, e assim manter a zona de paz na Peninsula Iberica.

Do ponto de vista do governo de Sua Majestade, este acordo deverá dar vida e vigor á aliança que ha tanto tempo existe entre o Reino Unido e Portugal, para mutuo proveito.

Esse acordo não sómente confirma e reforça as garantias politicas resultantes dos tratados de aliança, como tambem fornece uma nova prova da amizade anglo-portuguesa e fornece garantias adicionais para o desenvolvimento dessa amizade no futuro.

Ao concluirem-se estas negociações, o secretário do Exterior, que, a meu vêr, as conduziu com a maior habilidade e paciencia, trocou as mensagens mais cordiais com o presidente do Conselho português.

Na sua mensagem o secretário do Exterior afirmou a convocação de que as instalações agora fornecidas pelo governo português contribuirão grandemente para a eficiente defesa da nossa navegação, constituindo assim um importante fator para o encurtamento da guerra.

Acrescentou ainda o secretario que o acordo daria nova vitalidade á velha aliança, estimulando ao mesmo tempo as estreitas e amigaveis relações que subsistem, há tanto tempo, entre Portugal e a Grã-Bretanha.

Em resposta a essa mensagem, o dr. Salazar declarou que compartilhava da esperança de que as instalações concedidas por Portugal á sua aliada auxiliariam no esforço de dar maior segurança aos navios no Atlantico, e que confiava em que esta nova prova da lealdade portuguesa para com as suas tradições serviriam para fortificar ainda mais a aliança secular e para tornar ainda mais estreitos os laços de amizade que unem os dois povos.

Aproveito esta oportunidade para deixar patente o apreço do governo de Sua Majestade, — que não tenho duvidas, é tambem partilhado pelo Parlamento e pela nação britanica — em relação á atitude do governo português, cuja lealdade para com os seus aliados britanicos jámais foi abalada, nem mesmo nas horas mais escuras da guerra".

A PALAVRA DE EDEN

LONDRES, 12 (A. P.) — E' o seguinte o texto da mensagem, enviada ao sr. Oliveira Salazar pelo secretario do Foreign Office, sr. Anthony Eden:

":Peço a v. excia. que aceite os meus melhores votos, no momento em que entram em vigor os acordos concluidos entre o governo de Sua Majestade no Reino Unido e o governo Português, e referente á utilização pelas forças britanicas, das instalações nos Açores.

Estou convencido de que essas instalações contribuirão grandemente para a defesa eficaz da nossa navegação, provando assim serem um importante fator para o encurtamento da guerra.

O acordo dará nova vitalidade á antiga aliança, estimulando as estreitas e amigaveis relações que por tanto tempo subsistem entre Portugal e a Grã-Bretanha.

Em resposta, o sr. Oliveira Salazar enviou ao sr. Anthony Eden á seguinte carta:

"Agradeço a v. excia. pela amavel mensagem, na ocasião em que entra em vigor a concessão de instalações nos Açores ás forças britanicas, em virtude do acordo concluido entre os governos português e britanico, baseado na aliança entre os dois países.

Compartilho das esperanças de v. excia. no sentido de que as instalações cedidas por Portugal á sua aliada auxiliarão no esforço de dar maior segurança á navegação no Atlantico, e confio em que esta nova prova da lealdade de Portugal ás suas tradições fortificará a aliança secular e servirá para tornar ainda mais estreitos os laços de amizade que unem os dois povos".

A Guerra No Extremo Oriente

Iniciada Ação em Grande Escala na Birmania

NOVA DELHI, 12 (A. P.) — E' o seguinte o texto do Comunicado Conjunto do Alto Comando Aliado nesse setor:

"Ontem pela manhã, nossos aviões de mergulho, de caça e bombardeio atacaram posições inimigas e depositos de suprimentos em Kalemyo.

"Por sua vez, nossos aparelhos "Vengeances" bombardearam Natchaung sobre o rio Nvitha ao sul de Kalemyo e a estrada que se dirige para oéste de Kalemyo, com bons resultados.

"Nossos aviões "Mohawks" atacaram posições inimigas a oeste de Kalemyo, despejando quase todas as bombas nos objetivos previamente escolhidos atacando consequentemente diversos incendios.

"Aviões 'Beaufigthers' efetuaram no domingo e na segunda-feira operações de ofensiva contra as estradas de Pakokku a noroéste de Gangaw e entre a área situada entre Yue e Kalewa.

"Ontem a noite, nosso aviões "Hurricanes", aproveitando-se do luar atacaram as aldeias em poder do inimigo na peninsula de Mayu, assim como barcos fluviais no rio Mayu e na área de Akiao.

"De todas essas operações dois dos nossos aparelhos deixaram de regressar.

"Um aparelho inimigo aproximou-se de Medras ontem á noite despejando algumas bombas não causando no entanto nenhum dano militar, embora houvesse algumas vitimas entre a população civil. Ontem á noite outro avião inimigo, aproximou-se da costa éste de Ceilão, sendo no entanto, ontem á noite, pela costa de jogar suas bombas".

REPELIDO UM AVIÃO EM CEILÃO

COLOMBO, Ceilão, 12 (A. P.) — O avião inimigo que se aproximava, ontem a noite, pela costa éste do Ceilão foi destruido. Nenhuma bomba foi lançada.

A LUTA NA CHINA

CHUNGKING, 12 (De Graham Barrow, correspondente especial da Reuters) — Os bombardeiros americanos da 14ª Força Aerea do Exército lançaram 45 toneladas de explosivos sobre as docas de Heiphong, importante porto ao norte da Indochina, no domingo, com excelente resultado, segundo anuncia um comunicado do Q. G. do general Stilwell de hoje. Impactos diretos foram obtidos em quarteis e armazens. Esse ataque, que foi o terceiro efetuado contra Heiphong, em menos de uma quinzena, fez parte de uma serie de operações efetuadas hoje pelos "Liberators", "Mitchells" e "Warhawks" contra posições japonesas na China e Indochina e contra a navegação de cabotagem do inimigo. Dois aparelhos americanos deixaram de regressar dessas operações.

Em terra, as forças chinesas estão travando combates com os japoneses nos suburbios de Sinofeng, 35 milhas a noroéste de Hangchow. O comunicado chinês de hoje anuncia encontros no sudéste da China acrescentando: "No Kwantung, uma coluna inimiga, que investe para oéste, partindo de Yangtsiling a oéste de Chaoson, está sendo atacada pelos chineses em Tungtsetiao".

O COMUNICADO CHINÊS

CHUNGKING, 12 (U. P.) — O Alto Comando Chinês emitiu o seguinte comunicado:

"Região fronteiriça de Chekiang e Anhwei — Os chineses travaram um violento combate contra forças inimigas nos suburbios de Hsiao-Feng, 60 quilometros ao noroéste de Hangchow. Continuaram as operações contra o remanescente das forças inimigas nas proximidades de Sun-Chang-Pu e ao sul de Hsuen-Chiang, 100 quilometros ao sul de Nankin.

Kwantung Oriental: — Tropas chinesas travaram luta com forças inimigas que atacam ao nordeste de Yang-Euen-Ling, ao oeste de Chao-An".

PENA DE MORTE

Para os Que Desobedecerem as Ordens Alemãs na Italia

BERNA, 12 (De Frank Brutto, da Associated Press) — O governo republicano fascista de Mussolini estabeleceu a pena de morte para os civis italianos que deixem de cumprir os decretos baixados pelas autoridades alemãs.

Mussolini

Telegramas de Milão para "Der Bund", de Berna, informam que uma série de decretos, infligindo a pena de morte aos italianos, foi publicada nos jornais do norte da Italia pelo governo fascista, cuja séde ainda constitue um segredo.

A pena de morte será infligida a todos os que auxiliem os prisioneiros de guerra a fugir, os que operarem com radio-transmissores, os que não compareçam quando chamados a trabalho compulsorio, — uma lei aprovada pelo governo fascista e agora posto em vigor pelas forças de ocupação alemãs. A morte será tambem a penalidade para os que persuadam terceiros a não comparecer para trabalho forçado e para os que saqueiam as casas destruidas durante os bombardeios.

Prisão perpetua será a punição para os que publiquem informes ou fotografias desfavoraveis aos Exercitos do Eixo ou que possam causar levantes populares; quem quer que tire fotografias não permitidas; quem quer que distribua panfletos sem licença do governo; quem quer que organize comicios publicos ou privados sem licença do governo.

Os cidadãos que se mudem sem avisar ás autoridades serão passiveis de pena de 19 a 20 anos de prisão, enquanto os cidadãos que desrespeitem os regulamentos do black-out poderão passar 5 anos na prisão.

As dificuldades com que se vêem os fascistas de persuadir os italianos a se apresentarem para trabalho forçado são novamente indicadas em telegrama de Roma para a "Tribune de Geneve", que informa que os alemães estão prometendo aos italianos lares proximos ao local de trabalho.

Os operarios são necessarios agora para a construção de fortificações na Italia.

SABOTAGEM NA FRANÇA

Severas Medidas de Repressão dos Alemães

ASSASSINADO O PROCURADOR DA REPUBLICA EM TOULOUSE

LONDRES, 12 (A. P.) — A maré montante da sabotagem na França levou os alemães e os colaboracionistas de Vichy a tomar as mais severas medidas de repressão, inclusive novos ataques contra os judeus e um decreto que dá permissão aos guardas moveis para atirar á primeira vista.

A situação do governo de Vichy, que se esforça doidamente por conquistar o controle do país, foi descrita, através do radio de Paris, por Jacques Barteaux, que diz:

"As colheitas estão se incendiando, as linhas ferreas têm ido pelos ares e os trens têm sido descarrilados. Por toda parte, os nacional-socialistas franceses estão caindo sob os tiros, enquanto os terroristas se locomovem livremente quase sob a proteção das togas dos juizes, que se mostram muito celeres na absolvição dos criminosos".

Laval tenta desencorajar os patriotas franceses dando aos guardas moveis autorização para usar as suas armas quando quer que o considerem necessario — uma autoridade já investida na gendarmeria.

O radio France, de Argel, informa que as pessoas que auxiliam os pilotos aliados abatidos na França estão sujeitas á pena de morte.

O novo golpe desfechado contra os judeus veio de Darquier de Pellepoix, comissario para as questões judaicas, que, de acordo com a DNB, pelo radio de Paris, se referiu á expatriação e á eliminação social e economica dos judeus como medida fundamental da sua politica.

Entrementes, ha indicios de que os alemães se viram forçados a pôr em vigor as severas medidas que pretendiam utilizar depois da invasão aliada, para o controle da inquieta França.

ASSASSINADO O PROCURADOR

MADRID, 12 (A. P.) — Despachos procedentes de Toulouse revelam que o Procurador da Republica Lespinasse, que perseguiu ativamente os membros do movimento subterraneo naquela cidade, foi assassinado numa rua de Toulose por um desconhecido, domingo ultimo.

Acrescentam ainda os mesmos despachos que mais de 100 "terroristas comunistas" foram presos pela policia de Vichy, nas cidades de Lyon, Poitiers, Toulosou, Lille, Dijon e Rheims.

A SITUAÇÃO NA ITALIA

Protestam os Iugoslavos Contra a Colaboração dos Generais Rosta e Ambrosio Com os Aliados

LONDRES, 12 (U. P.) — Três ex-membros do governo iugoslavo dirigiram um protesto ás Nações Unidas por colaborarem, segundo dizem, com criminosos da guerra, tais como os generais italianos Roata e Ambrosio.

Ao indicar que estes chefes peninsulares "desempenharam um papel destacado" no terrorismo, nos [illegible] e nas execuções cometidas na Iugoslavia, os autores do protesto dizem que o fato das Nações Unidas aceitarem esses generais "deve causar a mais lamentavel [illegible] vitimas de seu terrorismo, particularmente entre os combatentes nativos, comprometendo, assim, a idéia da libertação".

:Protestamos — dizem — contra essa [illegible]. Dirigimos este apelo a todas as Nações Unidas, especialmente ás grandes potencias Grã-Bretanha, Russia e Estados Unidos, em sua qualidade de signatarias da capitulação italiana, e pedimos que não permitam tal afronta á causa comum da liberdade".

A EVACUAÇÃO DE ROMA VISTA DE LISBOA

LISBOA, 12 (A. P.) — Em editorial, "A Voz" disse que "o que os alemães têm a fazer é abandonar Roma, renunciar á defesa infrutifera da capital do cristianismo. E que os aliados tambem deviam se manter afastados de Roma depois que fosse evacuada pelos alemães e, mesmo o governo italiano devia escolher outra capital para que assim pudesse ser evitada a destruição de Roma.

Veneza, Florença ou Napoles poderia servir de capital temporaria da Italia.

E ajuntou que o Papa estava, na realidade, prisioneiro dos alemães, segundo o bispo de Liverpool.

O editorial concluia dizendo que "embora os alemães não tivessem entrado na cidade do Vaticano, cercaram-na todavia e cortaram suas comunicações com o resto do mundo."

A India Flagelada Pela Fome

CALCUTA', 12 (R.) — Receia-se que os acumuladores de generos alimenticios açambarquem os abastecimentos de viveres que alcancem as áreas flageladas pela fome em Bengala, como o fizeram anteriormente.

A incerteza quanto á abertura das escolas nas áreas atingidas tambem está causando padecimentos. As escolas contavam com os pais dos alunos para alimentar estes, enquanto que os pais dos alunos contavam com as escolas para darem alimentos aos seus filhos, de forma que as crianças agora não recebem alimentação nem de um nem de outro lado.

As cenas em Calcutá tornam-se piores a cada momento e o tempo mais desfavoravel ainda aumenta o sofrimento. Aqueles que acorreram á capital afim de tentar um ultimo recurso encontrar alimento, deixando para trás todos os seus objetos de uso, verificam agora que seus ultimos andrajos começam a desaparecer.